京城日報
朝刊
朝夕刊共八頁

[illegible]

[illegible]ートモレスビーを爆撃

【[illegible]二十七日同盟】西南太平洋反樞軸聯[illegible]部發表によれば、日本航空部隊は二[illegible]および二十七日早朝ポートモレスビ[illegible]て爆撃を敢行した

社說　輸送力增强の鍵

物動計畫の完遂と物資交流の圓滑化が生産力擴充と國民生活の安定とを當面の內容とする戰爭經濟運營の鍵を握るものであることはいふまでもない。而してこの物の流れは一に海陸兩面における輸送力の如何にかゝつてゐることも疑ひのないところである。更にこの輸送力の增强といふ問題は海上輸送力如何に重點が置かれて考へられてゐることも南北兩共榮圏を夫々海洋をへだてゝ離してゐる我國の地勢から容易に肯定されるところである。殊に內地より物資を求め、內地に物資を供給することによつて特殊の經濟的使命をもつ朝鮮はかゝる對內地關係のみをもつてしても海上輸送力の增强は絕對的の生存條件であらねばならぬ。

海上輸送力の增强については既に船舶運營會の設立による輸送機能の全日本的統制、計畫增船による積極的船腹增强が國策として實行に移され完全なる國家管理下に强力なる態勢を整へてゐるが、この外海航行作業の統制、計畫輸送の實施等これに必要なる施設の擴充整備と機能の統制合理化が着々その緒についてゐることは、海上輸送力の增强といふ問題の限りにおいて一應打つ手は打つた形である。しかし勿論これらの手が既に効を奏し、實際上の輸送實績の上に現れて來てゐるところまでは來てゐないのであるが、なほこれ等の施設や措置の中には未解決のものが多く、問題は今後に殘されてゐるものが非常に多くかつ大きい。

例へば朝鮮關係の場合、運營會による物動外物資の輸送の如き、總督府と運營會の間により一層の緊密なる關係が結ばれねばならず、朝鮮向け船腹の確保が一段と計畫的かつ合理的にならねばならない。また物動物資と物動外物資の輸送が果して順位的に行はれてゐるかどうか。この邊の扱ひになほ多くの混亂があることも事實である。ましてこの海上の計畫輸送の强化に對應すべき陸上輸送の計畫化、海陸間の連絡が果して圓滑としてゐる點なきか、問題はむしろこの點に大きくかゝつてゐるやうである。陸上輸送については朝鮮の場合、朝鮮鐵道の一元的統制によつて計畫輸送の實が擧つてゐるが海陸の連絡設備における輸送の圓滑といふ點になると、決して圓滑、かつ完全とはいへない。例へば海上においては緊急優先物資であるものが陸上においてそのまゝ取扱はれてゐるか。限りにかゝる現象がないとしても、海陸夫々別個の輸送が行はれてゐるといつた[illegible]を招く事例に直面することが往々存在することは、この海陸を打つて一丸とした一本の計畫輸送が未だ完全であることを示すものだらう。これは監督官廳が異ること、命令系統が一本化してゐないことにも原因する。交通案が常に議論されてゐるのも故なきことではない。それまで發展せる形態でなくとも、朝鮮の場合もう一段と强力なる輸送委員會の如きものが設置されてよいと思ふのである。

首相施政演說

速かに征戰目的を完遂し
衷心、聖慮を安んじ奉らん
首相、鐵石の決意を表明

【東京電話】東條首相は、二十七日の衆議院本議會における施政方針演說において貴族院におけると同樣『開院式に當り特に優渥なる勅語を賜はり恐懼感激に堪へず聖旨を奉體して報効の誠を竭しあくまでも征戰目的完遂を期する』と鐵石の決意を力強く表明したが、これに引つゞいて特に『なほこの機會において國民の興望を荷ひ陣容を新たにせる衆議院議員諸君に對しこゝに政府の所信を率直に披瀝することは私の最も欣幸とするところである』と述べて新議員と一堂に會して國政を談じ得るの喜びを端的に披瀝した

【東京電話】第八十回帝國議會における內閣總理大臣の施政方針演說左のごとし

外征の偉業完成へ
現段階は勝利の端緒

本日開院式にあたり、特に優渥なる勅語を賜り洵に恐懼感激に堪へず、私は諸君とともに謹んで聖旨を奉體して報効の誠を致しあくまでも征戰目的を完遂せんことを衷心より期するものである　大東亞戰爭の勃發以來　未だ半歲に滿たざる短期間において　皇軍は隨所に敵兵力を擊摧し　大東亞における要域は　悉く皇軍の占有する所となり、米英の　海上部隊は　脆くも太平洋および　印度洋より驅逐せられ、こゝに戰捷御嘉尚の優渥なる　勅語を拜しますること實に八回に及んだ、かくのごとく相つぐ無上の光榮に浴し國威を世界に宣揚したることは洵に曠古未曾有の事蹟であり、しかもこの世界に類例なき連戰連勝と相呼應んで各方面ともに雄大なる新建設が行はれ今や大東亞戰爭の目的は着々として達成せられつゝある。南方における作戰に策應し在支皇軍の活躍はいよいよ重慶軍の勢力を殲滅せしめつゝあり、さらにまた北方の護り巖として磐石の固きを加へつゝある。これ偏へに　御稜威のもと　皇軍の善謀力戰の賜で全國民と　ともに皇軍將兵各位に對し深甚なる謝意を表し、幾多忠勇義烈の英靈に對し　謹んで敬弔の誠を捧ぐる次第である、かくて從來米英などの桎梏のもとに呻吟してゐた大東亞の諸民族は今や八紘爲宇の大精神に抱擁せられておのおのその本然の姿に復歸し新しき世界秩序建設の一翼を擔當して新生の第一歩を踏み出すに至つたことは誠に御同慶に堪へぬ

この外征の偉業に策應し國內防衞の備へはいよいよ充實強化せられ一億國民の義勇奉公の精神は日と共に昂揚せられ、大東亞戰爭をあくまでも戰ひ拔くの不屈不撓の決意で質實剛健なる實生活の上に具現せられつゝある事實に對しては眞に欣快の至りである、しかしながら　この內外ともに　有利なる　現在の態勢も戰爭完遂の上に　おいては　勝利の端緒を打開し得たるに過ぎず、對米英戰に　おける勝敗の決が　まさに今後に　おける　總力戰の結果に存することは　改めて　言を俟たざるところである、世界制霸を　徒らに夢みたる米英兩國の勢力を根底より覆滅せしむるにあらざれば斷じて正義の鉾を收めざることは　畏くも宣戰の大詔を拜し奉りたる開戰當初より終始一貫變らざる一億同胞の牢固たる決意であり、不動の信念であると確信する　今後における戰爭指導の　要諦は世界の　驚異の的　となつてをり、陸海協同作戰の妙をいよいよ　發揮しあくまでも敵を求めて　必ず　これを擊滅し　ますます緒戰の　戰果を　擴充するとともに　この豪壯なる　積極作戰に呼應し　雄大なる建設を　敢行し、もつて　國家總力の　飛躍的向上をはかり、これに　より　いよいよ必勝の態勢を　強化せんとするにある、

（寫眞）東條首相の施政方針演說

一億總進軍

る、政府はこれがために常に不撓の信念と不動の決意とをもつて一億國民の陣頭に起ち挺身全力を盡し常に周到なる準備を完成しつつ同時に內外の情勢に即應して果敢なる實行に出で、もつて輔弼の重責を完うし國民の信倚に副はんことを期してゐる

さきに大東亞戰爭の眞只中において敢て總選擧を施行するを決意した所以のものもこゝにある。しかして今回の總選擧を契機として國民に盛り上る總意は只管大東亞戰爭完遂、翼贊政治體制確立を目指す澎湃たる機運となり、全國津々浦々に漲りこの全國民の眞心からの政治的意欲はつひに結集して翼贊政治會の創立となり、こゝに多年にわたる全國民の願望である新しくも逞しき政治力の結集をみるに至つたことは邦家のため洵に欣快にたへぬ、また一方政府はこの澎湃たる國民の熱意に應へ各種國民運動は出來得る限りこれを眞劍なる國民の自發的運動に委ね、もつてその健全なる發展を期待すべく擧げてこれを大政翼贊會の傘下に集め、かくて大政翼贊會は擴充せられたる使命に應じてその機能を刷新し意義を新にし、もつて萬民翼贊、臣道實踐の國民運動中核體として一路邁進することとなつた、政府はこれに照應し行政各部の事務を能ふ限り簡素强力ならしめその人員の配置に留意せんとしてゐる。今や一億國民總進軍の國內體制成り、全國民の士氣いよいよ旺盛にして官民一體、米英擊滅のため完璧の陣容をもつて邁進し得ることになり、邦家のため眞に御同慶に堪へぬ

國民生活 斷じて不安なし
帝國經濟の前途洋々

この際特に　帝國の經濟力について　一言申上げたい、抑々帝國の經濟は從來米英依存の傾向が強くこれがため常に米英によつて脅威と脅威とを蒙つてをつたのであるが、政府は夙にこゝに顧み支那事變發生以來かくの如き帝國の經濟的弱點を補正し、重要國防物資の自給體制を確立せんと決意し、一方においては支那事變を遂行しつゝ他方においては四ケ年計畫を立て國防上絕對必要なる物資の增强を圖つて來たのである、かくて大東亞戰爭開始直前すでに米英の壓迫に對處し、あへて大東亞戰爭を遂行し得る經濟力を確立するに至つた、さらに　大東亞戰爭開始以來の皇軍の赫々たる　戰果は　南方諸地域における　石油、ゴム、錫　その他の重要　國防資源を悉く　わが手に收め　わが　國經濟の自主、自給性は從來の利用と相俟つて　ますます强靭となつた、すなはち　日滿支の物資と南方地域の物資とを合せて帝國の自給生產能力は完全に確立せられ、わが戰時經濟は武力戰に伴ふ消耗を完全に補塡充足し得るとともに今後の戰力擴充を確固不動の基礎の上に置くに至り　帝國經濟の前途實に　洋々たる　ものが　ある、しかのみ　ならず　敵國側に對しては　從來彼らの依存し　來れる重要　國防資源の供給を　遮斷するの結果　となり、これが　敵國側に與へつゝある打擊は　すこぶる重大なるものがある、政府は以上の新事態に即應して大東亞全域の綜合經濟力を適確に發揮し戰爭遂行力を急速に增强することを主眼として本年度物資動員計畫および生產力擴充計畫を策定し、これを中核として輸送、勞務、交易および資金などに關する諸計畫を策定するとともにこれが實現のため必要なる各般の措置をとつてゐるなほ政府は國民生活の安定獲得に　食糧確保が　總力戰遂行上　絕對緊要事たる　の本質に　かんがみ　大東亞各住民の　意圖も　かれ　これ照合して　これが　萬全を期せん　とし本年度より　は新たに　生活必需品に關する物資動員計畫を樹立し、これが　遂行には　陸海軍よりも　格別の協力を　受け　つゝあり、今後如何なる　長期戰に對しても國民生活の上には　斷じて　不安なしと言明し得る

日滿華泰愈よ緊密
獨伊の健闘に深甚の敬意

わが對外關係は日滿華および泰の四國が戰爭目的を完全に同じくし相互の國交はますます緊密の度を加へ洵に力強く頼もしき限りである、先般滿洲國の建國十周年に當り皇帝陛下の深厚なる思召を體して謝恩特派大使張景惠氏來朝し御親書を捧呈せられたる上、わが朝野に謝恩の至誠を披瀝せられ、しかも　天皇陛下におかせられては畏くも高松宮宣仁親王殿下を滿洲國に御差遣遊ばされ滿洲建國十周年に祝意を表せられたのである、更に中華民國國民政府主席汪精衞氏が民國の元首として滿洲國を往訪せられ、滿華兩國本然の友好關係を愈よ緊密ならしめ併せて滿洲國が建國十年にして飛躍的に進步せる實情を親しく視察せられた、しかして近く同政府を代表し訪日特派大使として褚民誼氏が來朝せられることとなつた、また泰國より日泰同盟慶祝特派使節ピヤ・パホン中將が來朝され國書を捧呈、わが朝野の各方面と懇ろなる交驩を遂げられた、これらの事實は眞に日滿華泰四國が政治上經濟上軍事上に密に相倚り相扶けて大東亞共榮圏確立の推進力たらんとする烈々たる同志の氣魄を表示するものである、獨伊その他の諸友邦が共同の戰爭目的のために帝國と益々協力一致して幾多の難關を克服し愈よ不屈不撓の健鬪をつゞけ偉大なる戰果を擧げられつゝある、帝國政府として深甚なる敬意を表明するものである、帝國は大東亞戰爭における不斷の勝利をもつて盟邦獨伊の米英兩國に對する綜合戰果に呼應し今後益々全力を擧げて兩者の緊密なる提攜をはかり盟邦相携へて新たなる世界の秩序を確定せんとするものである

米英今や重大破局
重慶に最後の鐵槌

米英兩國が相次ぐ敗戰と前途の不安に焦燥し今次の戰爭を目していはゆる人種戰なりと曲げて呼號しつゝあるが如きはかれが常に踏襲する謀略的宣傳に外ならず、正義の上に協力せるわれら樞軸國の堂々たる結束が陰險なる米英のこの種謀略によりて苟くも微動だにするものにあらざることは世界周知の事實である、由來他民族の犧牲において自己の發展と安逸をはかる米英傳統の惡辣なる政策は今や世界にひろく暴露せられた、ビルマにおいては皇道の正義に基く平和的指導の下に全地域のビルマ人が欣然として起ち光榮ある獨立の緖運を自ら促進しつゝあることはまことに頼母しい限りである、かくて英帝國の印度防衞の前進根據地は悉く皇軍の占據するところとなり、印度人待望の蹶起獨立すべき絕好の機會は將に到來した、英國の國璽尚書クリップスをめぐる英印會談がなんらの成果を擧げることなく遂に決裂したることは印度がすでに精神的に英國より獨立せることを表明するものと考へられるのである、すなはち英國の印度統治の精神的基礎はすでに消滅したといふべく印度獨立の歷史的第一步は將にはじまつたのである、しかし今日なほ印度には英國頑有の形骸を存し軍事施設は嚴存しその兵力は增强せられてゐるので帝國は米英の兵力が印度に殘存する限りそれを徹底的に殲滅せんとする決意を有し、これがため無辜の印度民衆に禍の及ぶこともまたまことにやむを得ないところであるが、この際私は印度民衆が一致の勇猛心を振ひ起し立つて米英軍を驅逐し米英の勢力を完全に削除しもつて祖國獨立の實を完うせられんことを期待する、帝國のビルマ戡定にともなひ重慶政權は遂に孤立し沒落の一途を辿りつゝあり、在支皇軍の努力により隔壁接除し中華民國國民政府に忠誠を誓ふものいよいよ多く重慶軍の戰意は日を逐うて低下しつゝあり、自己の非なるを知りつゝ敢て悛めざるもの、末路はかくの如く哀れむべくしかも帝國は該政權の抗戰に對し最後の鐵槌を下さんとするものである、わが精強なる陸海軍の緊密なる協同作戰により西南太平洋は全くわれに歸伏し、濠洲は　いはゆる太平洋の孤兒となり、殊に最近濠洲の周邊において展開せられた珊瑚海々戰により濠洲防衞の海上勢力は潰滅し今や皇軍の前に濠洲を護るものは何物もない、この際濠洲の指導者に對し國際的情勢を洞察しその地理的環境を考慮しもつて速かにその最も重大なる措置を決せられんことを私は改めてこゝに要請する　今や印度は動搖し重慶は　沒落せんとし濠洲は孤立した、繼いで香港、昭南島、比島　その他の要域は何れも治安と　秩序の回復に　ともなひ着着として新建設圈の據點となり、更生の巨步を進めてをり、太平洋、印度洋における　わが海上圈は日一日と　擴大せられて　ゐる、これに反して英國は重要なる海外の領域を失ひ　資源獲得の　途を失はれその國內整備また進捗せず、今や重大なる　破局に　直面してをり、敗戰相次ぐ米國は致命的打擊を徒らに　隱匿して　捏造を事とする　宣傳謀略により　國內に烽起せる非難と　中立諸國の　離反を防ぐに汲々たる　實情にある、可憐なる部下將士を戰場に放棄して逃避せる指揮官を重く用ひるが如き、或は無益至極なる海上遊擊戰を誇大に宣傳して敗戰を糊塗せんと努むるが如き、かかる指導者の下に戰爭を行ひつゝある米英國民に對し私は憐憫の情に堪へぬ、今や帝國は征戰必勝の勝利を確信し世界に比類なき強靭周密なる作戰をますます果敢に遂行しつゝある、政府は全國民とともに渾然一體となり國家總力の向上充實をはかりいよいよ殉國の熱誠を傾けて皇國傳統の義勇奉公の精神をますます發揮し速かに征戰の目的を完遂しもつて聖慮を安んじ奉らんことを深く期してゐる次第である

東鄉外相演說要旨
日ソ離間の策謀
成功の餘地なし

大東亞戰爭勃發以來東亞における米英の侵略勢力は悉く殲滅せられ大東亞共榮圏建設の大業はすでに力強く巨步を踏み出した、この驚異的戰果は御稜威のもと忠勇なる帝國陸海軍將兵の勇戰敢鬪の賜で一億國民の感激かつ感謝に堪へざるところである、しかるに米英政府は開戰當初における帝國の態度並びに今次戰爭の性格を曲解し執拗にも今なほとかくの批評を加へつゝあるが如きなるもかくの如きは畢竟敵國當局者が敗戰の責任を糊塗せんとする窮餘の策にほかならぬ

日米交涉 は八ヶ月にわたり帝國政府が終始一貫平和的解決に努力せることは當局の記錄に照し炳乎として一點の疑ひを容れぬところで米英兩國は今次戰爭の張本人で帝國をして自存自衞のため蹶起して干戈を執るのやむなきに至らしめたることはすでにあまねく世界に示せられてゐる

しかして 帝國が皇運を賭して戰ひつゝある所以のものは米英の世界制霸の野望を挫き大東亞をその羈絆より解放し、もつて世界新秩序の大理想を實現せんとするにあり、まさに世界史上類例少き正義の征戰とも申すべきである、正義の師の征くところ敵なく、今や東亞の天地は米英の侵略と搾取より解放せられその本然の特質を發揮する立場に置かれ、大東亞共榮圏建設の基礎は早くも確立を見るに至り道義に立脚する新秩序を建設し圏內諸邦諸民族をして各々その所を得せしめ相携へて大東亞興隆の榮譽を享受せしめんとする大理想はまさに實現せられんとしつゝある　しかして　この道義的精神はすでに　東亞の　諸邦諸民族の深き認識と感銘をかち得、占領地における南方諸民族も戰爭の餘燼いまだ收まらざる間よりすでに積極的協力の態度を示してゐる、帝國と泰國の間には開戰直後攻守同盟が締結せられ政治、軍事に關する提携が確立したが、さらに最近に至り圓、バーツの等價を基準とする決濟方法、その他經濟上の諒解が成立し、金融、經濟をはじめこし、文化の方面においても互助提携の實があがり、また帝國と佛印との間に經濟交涉が順調に進捗してゐることも、ひとしくこの道義性の昂揚がもたらす成果に外ならぬ、帝國の盟邦滿洲國が早くも建國十周年を迎へ帝國と一德一心の誼ひをますます固くし、また最近國民政府主席の滿洲國訪問により滿華兩國の友好關係が飛躍的進展を見るに至つたこともこれら兩國が帝國とともに大東亞建設に邁進せんとする決意の固きを立證するものである

しかるに 支那の一部においては依然として大東亞建設の道義性と世界史的意義とに目を蔽ひ、米英の敗退に驚愕し失望しつゝも今なほ米英に追隨して、徒らのいはゆる抗戰建國を續くることによりその存在を繫がんとしつゝあるも、皇軍の急速果敢なる進擊によりビルマルートはすでに全く遮斷せられ米英の援助を得るによしなく經濟不安は日に日に惡化の一途を辿りつゝあり重慶方面の窮狀はいよいよ深刻の度を加へ來つた、右は大東亞の歷史的轉換期において自己の果すべき責務をさとらずして大東亞解放戰を妨害し來りたるもの、受くべき當然の運命なりとはいへ、誠に憫笑に堪へぬ、大東亞戰爭の進展に伴ひわが

雄渾なる 作戰、まさに印度における英軍を脅威するに至るや英國は印度の懷柔をはかりその積極的協力を得んがため種々の謀策に大童となつたが印度指導者たちの毅然たる反擊にあひいづれも失敗に歸せるのみならず、かへつて印度の對英不信を世界に暴露するの結果となり、さらに最近帝國のビルマ戡定による英國の脅威はますます深刻となり英國の二百年にわたる印度統治は根底より動搖するに至つた、しかし英國はなほ印度人の對日反感を煽つて印度を戰爭に引入れあるひは印度に焦土戰術を行はしめんことを企ててゐるが、かくの如き暴戾なる手段が印度人の支持を受くべきはずはないのである、帝國が印度四億の民衆を敵視せざることは再三聲明せる通りで崩壞に瀕せる英帝國の餓慾を滿すため印度民衆の血の一滴たりとも流さるることは誠に忍び得ざるところである、帝國は印度の指導者たちがこの絕好の機會において

印度人の 印度の實現に邁進し敢然立つて印度の解放と建設とをかちとらんことを全世界の幸福のために切に希望かつ期待するものである、帝國は大東亞戰爭勃發後直ちに獨伊との間に劃期的協約を結ぶとともに世界新秩序建設を目標とし對米英共同の戰爭が完遂せらるるまでは斷じて矛を收めざるの確固不動の決意を誓ひ三國の提攜協力は作戰上はもとより政治、經濟、文化の各般にわたり極めて緊密にしてさらに歐洲の盟邦ハンガリー、ルーマニヤ、ブルガリヤなどの協力を得て今や樞軸の紐帶には微塵の搖ぎもない、しかるに米英は今なほ日獨伊の離間を策し[illegible]寧日なき狀態なるも米英の如何なる策謀も徒勞に歸すべきはもちろんである

中南米諸 國で米國の威壓と懷柔とに屈し帝國ならびに同盟國に對し國交斷絕乃至宣戰の擧に出でたるものもあるが、これらといへどもその多くは積極的對米協力を躊躇しつゝあり、なかでもこの間アルゼンチン、チリー兩國は終始毅然たる態度をもつて獨自の立場より中立政策を堅持してゐる、帝國とソヴィエト聯邦との關係は大東亞戰爭勃發後も何らの變化を見ず最近においてもソ聯が帝國との關係を中立條約によつて律すべく從つてまたその領域を軍事的基地としてわが敵國に利用せしめんとするが如き意圖を有せざることが重ねて聲明せられた

今後戰爭 の進展に伴ひ敵國側よりする日ソ離間の策謀はますます盛んとなるものと思はれるが、ソ聯にして右の態度を堅持する限りこの種策謀の成功する餘地はない、この間帝國としては北方の安全確保の見地より引續き愼重なる態度をもつて事態を推移せんとするものである、今や東西兩洋におけるわが與國側必勝の態勢はますます鞏固を加へ、帝國をめぐる國際情勢はいよいよ有利に展開しつゝあり、これに反し米英の戰局は蔽ふべからざるものがある

當初米英 はその豐富なる資源を恃みひたすら長期戰に望みを囑し兩三年後戰備の充實するを待つて一擧反擊に轉ずる方針なりと宣傳し、敗戰をつゞくる局面糊塗に努めてゐたが、最近は本年が戰局の大勢を決定する最大危機なりと稱し軍備擴張の促進と積極的作戰への轉換とを唱導しつゝあるも戰に物資の方面のみから見ても船舶不足の問題など解決至難の問題少からず就中英國の現狀は殊に險惡なるものあり、東亞における全面的敗退、大西洋及び地中海における獨伊海軍の活躍は英本國の形勢を甚だしく不安ならしめ國民生活はいよいよ窮迫し、これとともに印度は動搖し濠洲は危殆に瀕し、こゝに英帝國崩壞の徵候はますます顯著なるものがある

他方米國 においては相つぐ敗戰をひた隱しに隱す一方虛構の戰勝を流布して僅かに民意を繫ぐに汲々たるものがある、しかしながら戰爭の重壓により米國民の生活の困難は今後加重する一方ですでに識者の間に政府が何らの成算もなく無謀的に國民を驅つて對日戰爭の冒險に引入れ國民大衆の福祉を無視して顧みざることに對し不滿を表明するものあることは當然のことである

米英兩國 は敗戰の懸念を掩はんがため根據なき口實を設け不法にも佛領マダガスカル島を占領せるのみならず、さらに佛領西印度諸島にもその魔手を延ばさんとし、又は平和維持のほか餘念なきイランなどに進出して、攪亂を圖るなど戰亂を各地に波及せしめて恬然たるものがある、この憎むべき弱肉强食の方策は天人ともに許さざるところで暴戾かくの如き米英が遂に破局に逢着すべきは火を睹るよりも明かである、

この秋に 當りわが國においては協力の精神に基く大同團結成り擧國一致の態勢に磐石の重きを加へたるは全世界に對し戰爭完遂に關するわが國民の牢固たる決意をさらに一段と強化徹底せしむるもので敵國もこれにより帝國不動の信念に深く思ひを致せることと考へる、勿論米英とて頑强の抵抗に必死となり反攻の擧に出で來るべきは當然であるが戰爭の前途が如何に遼遠なりとするも一億一心不撓不屈の努力を續けて行く限り[illegible]てはこの征戰を完遂しやがて光輝ある世界の建設を見るべきは何ら疑ひをいれずと確信する

（寫眞）東鄉外相の外交演說

貴族院本會議

【東京電話】二十七日の貴族院本會議は、午後二時開會、東條首相の大東亞建設に對する施政演說を聽かんと傍聽席は超滿員の盛況で外交官席にはオツト獨大使の顏も見える、同六分松平議長開會を宣し勅語奉答文案を朗讀可決したのち、日程に入り全院委員長および常任委員を前回通り決定し、同十分東條首相兼陸相登壇され既報の如く大東亞戰爭必勝不敗の大方針を披瀝すれば議場を壓する拍手が幾度と湧き、同四十二分首相は三十二分間にわたる大演說を終つて降壇、次で東鄉外相登壇されまた前項の如く帝國政府の外交方針を闡明、同三時十分降壇、代つて東條陸相、嶋田海相より戰況報告あり、次いで「陸海軍に對する感謝決議案」を上程し鷹司信輔公（火曜）より提案理由の說明あり全會一致可決これに對し東條陸相、嶋田海相より陸海軍を代表してそれぞれ謝辭を述べ同四時二十二分散會

感謝決議文

【東京電話】廿七日の貴族院本會議において可決せる皇軍將兵に對する感謝決議文左の如し

大東亞戰爭勃發以來帝國陸海軍は[illegible]の異境に征し能く山險を越え沼澤を渉り瀕海に航し空に翔び勇戰奮鬪到る處に敵の大軍を擊摧し帝國の威武を中外に宣揚す、今や國土防衞いよいよ鞏く朔北の警備益々嚴に南海の控制亦わが掌中に歸せり、作戰の雄大用兵の神妙未だかつてあらざるところなり、貴族院は茲に皇軍の偉勳を頌しその勇猛を[illegible]祈り併せて傷病將兵諸士に對し厚く同情の誠を致す

衆議院豫算總會

【東京電話】衆議院の豫算總會第一日は、二十七日午後八時二十三分開會理事互選の後

一、昭和十七年度一般會計歲入歲出總豫算追加案（追第一號）
一、豫算外國庫の負擔となるべき契約に關する件（第一號）

の二案を上程、賀屋藏相より提案理由の說明あり同卅四分散會した

けふの兩院

貴族院 政府提出各議案の衆議院よりの送付をまつて午後本會議を開き賀屋藏相の財政演說後送付議案に對する政府の說明あつて委員會に附議し一旦休憩、この間豫算委員會ならびに議案に對する特別委員會を開き正副委員長の互選に引つづき審議採決の上會議を再開、豫算委員長および特別委員長の報告あつて原案通り各議案を可決、成立せしめて散會する

衆議院 本會議午前十時開會、直ちに休憩、豫算委員會、計畫造船特別委員會の審議完了をまつて再開、大口豫算委員長及び前田計畫造船特別委員長よりそれぞれ結果ならびに經過を報告可決して貴族院に送付する

委員會 豫算、計畫造船とも午前九時より一齊に審議開始、豫算は山崎達之輔氏質問の第一陣に立ち午前中に質疑を終了、討論採決を行つて無修正可決、本會議に上程の豫定、計畫造船も午前中に議了同樣可決本會議に上程する

總督府辭令（廿六日）

鐵道局技師村上正雄敍高等官五等▲（釜山第二商）公立實業學校教諭佐久間軍治（濟洲水產）同吉川覺同依願免本官（各通）
任城大教授（二等）　城大助教授　野坂三枝
補高地療養研究所長兼補高地療養研究所員（[illegible]）

高松御差遣宮殿下
工業地甘井兒を御視察

【大連二十七日同盟】御差遣の高松宮殿下には二十七日午後一時三十分再度御泊所御發、關東州最大の工業地甘井子に向はせられ、滿洲曹達工業、滿洲化學工業兩會社および甘井子埠頭、石炭機械などを御視察遊ばされ、各産業施設ならびに産業戰士の作業振りを御熱心に御巡覽、同四時四十三分御機嫌麗しく甘井子産業戰士の奉送裡に石炭機械御發御泊所へ御歸還あらせられた

滿洲國皇帝陛下
新京驛に御出迎へ

【新京廿七日同盟】滿洲國皇帝陛下には高松御差遣宮殿下御出迎へのため廿八日新京驛に御臨幸あらせられる旨廿七日宮內府より發表があつた

觀兵式諸兵指揮官決定

【新京二十七日同盟】今般畏くも御差遣の高松宮殿下を迎へ奉りて擧行される特別觀兵式の諸兵指揮官および諸兵參謀長は二十七日左の如く發表した

特命觀兵式諸兵指揮官被仰付　陸軍上將　于芷山
特命觀兵式諸兵參謀長被仰付　陸軍少將　郭若霖

國府から特派大使
褚民誼氏近く來朝

【東京電話】大東亞戰爭後帝國政府の國民政府育成方針はいよいよ強化され、日華兩國は緊密なる提攜のもとに大東亞新秩序建設に邁進してゐるが、この秋に當り國民政府では建都以來日本の不斷の援助に對し謝意を披瀝するとゝもに合せて大東亞戰完遂に關する國民政府の決意を日本朝野に傳へかつ開戰以來の戰果に敬意を表するため今回外交部長褚民誼氏を特派大使とし參謀總長楊揆一大將、海軍部長任援道大將を副使とする使節團を本邦に派遣することになり、二十七日午後五時外務省よりこの旨發表された、褚特使は副使二名を隨員三名を伴ひ近日中に來訪の豫定であるが、さきの張滿洲國謝恩使節の訪日、汪主席の訪滿などと相まつて大東亞戰完遂に關する日滿華の提携協力に拍車をかけることとならう

初代駐泰公使に鄭禹氏

【新京特電】滿洲國と泰國の國交は益々親交を加へつゝある現狀に鑑み、かねて兩國間に公使交換の交渉を進めてゐたが、このほどに至り滿洲初代駐泰公使には現奉天市長鄭禹氏に決定、また泰國初代駐滿公使はピラ・ヨウダ氏が決定した、鄭禹氏は滿洲國建國の元勳鄭孝胥氏の御曹子である

大野總監歸任

廿五日擧行せる[illegible]製鐵所火入式に臨席した大野政務總監は同夜釜山に一泊廿六日午後一時卅分同驛發列車で歸任の途につき廿七日午後一時四十分京城驛着歸任

皇軍遂に金華城に突入

更に急追、金華山占領

浙江省前線〇〇特電【廿六日發】廿六日拂曉以來金華城に敵縱隊となつて殺到した〇〇部隊の一部は、同日午後金華城內に突入したが我が猛攻に耐へかねた敵は城內より算を亂して金華北方山上に遁走を開始したので、部隊主力は我が陣を敢然急追に轉じて猛進、金華東北方金華山の敵抵抗陣地に遁走した八十八軍新編廿一、同卅、同六十七師團の混合五、六ケ師の敵に對し猛攻に次ぐ猛攻を敢行、つひに午後三時半金華山を完全に占領更に一部をもつて同山右側背二〇〇及び二五〇兩高地を占領、隨時包圍網を壓縮中であり、これと共に西方藥店附近より敵の退路を遮斷した〇〇部隊は敵の左側に包圍網を完成するに至つたので金華を遁走した敵は東西北の三方面を塞がれることゝなり、南方に出路を求めて敗走中であるが、同方面は東陽江によつて退路を阻まれてゐるので敵は全く袋の鼠と化し我が猛攻の前に刻一刻殲滅の運命を辿りつゝある

蘭谿停車場に日章旗

【蘭谿にて廿七日至急報】蘭谿城北方郊外に殺到し突入態勢にあつたわが部隊の精鋭は猛攻につぐ猛攻をもつて死物狂ひの敵抵抗線を突破、廿七日午後七時半蘭谿城北端の停車場に突入感激の日章旗を掲げた

搖ぎなき銃後財政

衆議院 賀屋藏相演說

【東京電話】廿七日の衆議院における賀屋藏相の財政方針演說次の如し

今回一般會計の歲出豫算の追加として提案した金額は一千二百八十萬圓で、右は時局下もつとも緊急の施設を必要とする陸海軍艦船の計畫造艦の建造を確保するを目的とするいはゆる計畫造船の實施に要する經費および船員教育施設の整備擴充に要する經費などを計上したもので、その財源は全額を本年度豫算實行上の歲入超過額をもつて支辨する計畫となつてゐる

大東亞戰爭開始以來わが國の財政は支那事變中に比較し、飛躍的膨脹、これを事變前に比較すればその規模十倍に擴大されたが、相次いで大增稅を行ひたるにも拘らず租稅は遺憾なく納付せられ、激增せる國債また圓滑に消化せられ搖るぎなき銃後財政の力強さを示してゐる

金融界は資金の撒布および需要著しき增加を見たるに拘らずこれが還流蓄積、配分、順調に行はれて一般物價、株價にも動搖なく、金利の如き全く安定し生產連繫などの經濟界各方面においても未曾有の大戰爭による後方補給の重任を果し銃後國民生活の確保に努めつゝあり、過去數十年にわたる米英依存の體制を一擲し自主獨往、曠古の大戰役に突入せるにも拘らず毅然として牢乎不動の經濟體制を示してゐることは眞に心强き次第である

わが國の財政經濟に關する方針の基本は大東亞戰爭に完勝し、わが國を核心とする大東亞共榮圏の確立及びその維持發展をはかり、進んで新世界經濟の建設に寄與するにあり、これが實現を期するためには單にわが國のみならず大東亞共榮圏全體の總力發揮に努めなければならぬ。大東亞共榮圏を確立し、その維持發展をはかることは共榮圏全體の一元的なる使命でこれは圏內諸邦諸民族の個々の便宜による一時的の共同目標にあらずして根本的のもので同時に各地域に普く性質のものである。從つてこの一元普遍的なる目的の達成に關し、わが國がその中核として指導的立場に立ち、もつとも力を盡すべきことは當然であるが、共榮圏內各地域が相共にこの崇高なる共同目的を自覺し

かつこれを達成するため財政經濟の部門においても各々その分に應じて大いに協力をなすの要があり、圏內全住民が共苦共樂努力奮鬪の過程を經て始めてそこに大なる建設と圏內萬民共榮の洋々たる前途が拓かれるのである。南方占領地などの財政も右の趣旨により調整運營せられ大東亞戰爭の完遂と大東亞共榮圏の確立發展とのため協力の實があげられるべきものであると信ずる

圏內各地域の生產と、地域相互間の物資の交流も、大東亞を双肩に負ふわが戰力の增强と今後の大建設下圏內住民の生活保障とを目的として計畫が行はるべきは勿論で大東亞の金融方策がこれと相即應するが如き資金の需要供給、地域間の交流および經濟がわが國を中心指導力とする新體制のもとに行はるべきは當然である。これがためには共榮圏內各地域相互の決濟のみならず進んでは圏內諸地域の圏外諸地域に對する決濟が綜合的に日本圓により東京において行はるべきで、すなはち圓は中心通貨であり、東京が中心地點たるべきことの必要はすでにその方針を闡明したるところで、滿洲および中華民國についてはすでに實行せられてをり、先般泰國においてはこの方針に協力し日泰兩國間の決濟は從來の金または米英貨による方法を一擲し、日本圓をもつて行ふこととしさらに進んで共榮圏內外の各地に對する決濟についてもこの方法によらんとするもので、泰國はこれがために日本銀行との間に必要なる取極めをなすこととなつた

日本銀行はさきに國內的にも國防國家體制に即應するとともに大東亞金融圏の中心機構たるに相應するやうその組織の改善を行つたが、右泰國との決濟方式の取極めによりその第一步を踏み出し、また先般わが國と泰國との間において兩國通貨の換算率が圓國バーツを一對一に改訂せられたことはまた大東亞共榮圏の確立、發展、目的達成の見地より物資資金の交流を合理的に促進せしめる趣旨に出たものである

大東亞共榮圏內の通貨相場が右申述べたる基調により決定せらるべきであるとともに、大東亞金融もまた新たなる構想を要する、すなはち過去においてロンドンやニユーヨークが國際金融の中心たりしは國際的自由主義、國際的資本主義のもとに決濟力、資金力のみを基礎として發達し來りたるもので、わが國が大東亞の中心たる實質はわが國を中心指導力として大東亞共榮圏內全地域が大東亞戰爭の完遂と大東亞共榮圏の確立發展とのためにその總力を有機的に相互的に發揮せんとするところに存し、各種の金融上の施策はこの構想のもとに調整按配せらるべきものである。南方占領諸地域における通貨金融に關してはわが軍票は現地の在來通貨と渾然一體をなし極めて圓滑なる流通を見てをるのみならず南方開發金庫も去る三月末にはその設立を完了し、本邦銀行の現地への復歸乃至進出も漸く實行せられ、その他の諸施策も逐次進捗して金融の通貨體制は着々と整備しこれによつて施設の復舊も漸次活潑ならんとしつゝある

滿華兩國における重要國防資源の開發など各般の經濟建設はわが國よりの資金資材の援助も引きつゞき活潑に行はれ着々と進捗を見つゝあり、國民政府は去る三月三十一日以降中央儲備銀行券と舊法幣との等價關係を廢止し、これにより中央儲備銀行券、沒落過程にある舊法幣と絶緣し、こゝに獨自の價値を持して中支金融經濟の基礎となるべき安定通貨たるの實を備ふるに至つた、これは中支における通貨金融延いて民生の安定をはかる上において誠に時宜に適した措置で、この政治經濟との意義また重大である

大東亞戰爭開始後における貯蓄の增加の勢ひはとくに顯著で、昨年十二月より本年三月に至る四ケ月間の增加額約六十八億三千萬圓は前年同期に比し約二十七億六千萬圓約六割八分の激增で昭和十六年度全體における貯蓄增加額は百六十億圓を超え支那事變の發生以來本年三月末まで貯蓄增加額は約五百億圓に上り、これにより支那事變以來彪大なる戰費と生產力擴充資金との要請に應へ來つたのである

本年度の貯蓄增加目標額は二百卅億で昨年度實績に比し約七十億圓の增加でこれが實現にはさらに一段の努力を要する、國內金融政策の要請の第二は蓄積されたる資金の配分を適正ならしめることで戰爭目的の遂行と必要なる方面へは資金を完全に供給し、必要ならざる方面への資金流入は全くこれを抑止することが肝要で、資金の計畫的配分統制を行ふため金融統制團體を結成しそれぞれ活動を始めてゐる

また戰時金融金庫も戰時下の特殊の金融上の要求に應ずる體制を整へ時局下緊要なる船舶建造および造船設備資金の融通についても同金庫をしてとくに力を注がしめる豫定である。敵方米國においては眞珠灣の大敗に驚愕し始めて平和產業より軍需產業への轉換を開始し、さらに打つゞく敗戰と戰費の急激なる膨脹に基く惡性インフレの不可避的脅威に戰き、增稅の實行、利潤物價および勞働の規正、國民消費生活の切下げ、生活必需品の配給機構の整備、貯蓄の增加、戰時公債購入の獎勵など戰時經濟政策としては當然なる方策を羅列發表したるところ財界に大恐怖と混亂とを惹起し、ニユーヨーク株式相場は一九三四年以來の最低價格に暴落し公債の市價も七年以來の最低價格に暴落した

これをわが國が支那事變以來戰時體制を整備し四年有半に亘り財政經濟の秩序を維持し進んで國力の增强をはかり毅然たる體制をもつて大東亞戰爭に臨みたるに比較すれば米國の狼狽振りは眞に笑止の沙汰である、然し大東亞戰爭を徹底的に戰ひ拔き完全なる勝利を收め大東亞共榮圏を確立し、これが維持發展をはかるには財政經濟方面においても總大なる努力を要するはこれからで各般の計畫はその規模をますます雄大にその實行はいよいよ周密適實ならしむるとゝもにこれを實現する果敢なる意氣と不撓の實行力を要する、私は愛國の至誠に燃ゆる一億國民の渾然一體鐵石の決意と絶大なる努力の存するところ必ずやこれを遂行し得ることと確信してやまぬ

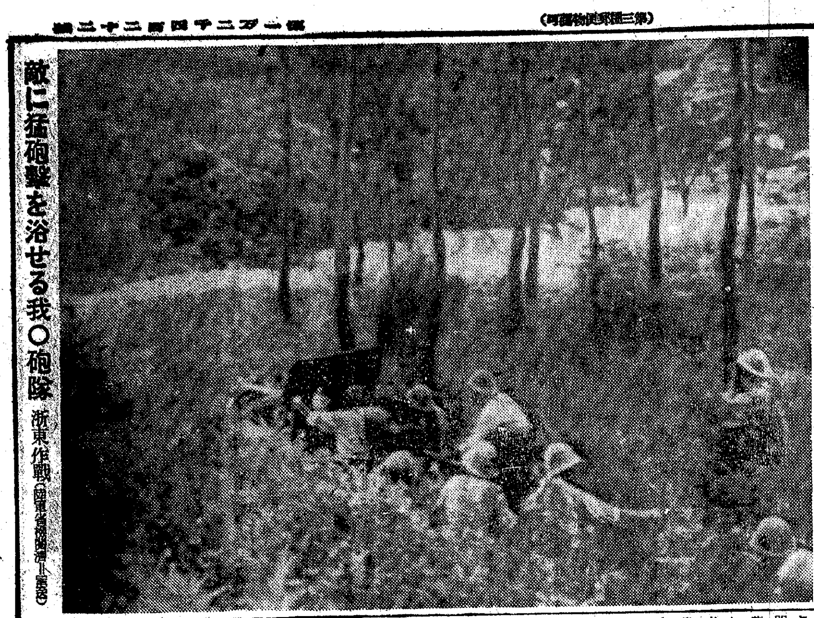

敵に猛砲擊を浴せる我〇砲隊 浙東作戰(陸軍省檢閱濟＝同盟)

無電台

公衆や先生の投稿歡迎・十四字詰四十行以內・編輯局無電臺係宛・紙上匿名隨意・原稿には住所氏名明記のこと

班長選任の問題

◇…茲にこんな問題がある─京城××町×丁目某愛國班では去年の十一月の常會で「光榮ある愛國班員が班長に選任されたら特別の事情なき限り喜んで受けませう」と申合せ順次公務に大任を果して來た

◇…處が××會社の一課長を勤めてゐられる某氏の番が來たので選任狀を持參すると「如何なる恨みでこんなことをさせるか」とか「こんなことは教養ある者のすべきことでない」とかいはれ拒絶された、全班員と總代し更に理を盡したが聞き入れて貰へない事態に立至つた、町總代、町會當局の努力が足らざるためでもあらうが某氏も臣民の一人として公に奉ずるからには切實なる自覺があつてよいのではあるまいか

◇これを敢て發表する所以のものは「如何に處理さるべきか」識者の卓見に問ひたいためである一課長として數多の部下を指導し職域奉公の誠を竭されてゐる紳士を如何に說得すべきや、大方の示唆を仰ぐ次第である(一班員)

必勝の信念新た

海軍記念日を迎へて 小川海軍報道部長放送

【東京電話】大本營海軍報道部長小川貫爾大佐は輝く第三十七回海軍記念日の廿七日午後八時から約二十分にわたり「海軍記念日を迎へて」と題し報道部長就任以來初の放送を行つた

寫眞＝小川報道部長

本日こゝに第三十七回海軍記念日を迎へ、大東亞戰爭開始以後初めて迎へる意義深い記念日である御稜威の下にこのやうな赫々たる戰捷を博して太平洋上、印度洋上に堂々と軍艦旗を翻へしつゝある今日、三十七度の記念すべき日を迎へることはまことに感激に堪へぬ。開戰以來半歲の短い時日の間に世界の態勢は驚くべき變化を遂げた、すなはち太平洋、印度洋の大半は完全にアジアの海にかへり、帝國の周邊數千萬方浬海域は、日章旗の下に歸して全米英國の東亞進攻の道は斷絶した

一方 印度は英帝國の壓政からやうやく解放されようとしてゐる、おもふに昭南島の占領は、帝國の印度洋支配の第一步であり、アンダマン諸島の制壓は完全にベンガル灣を帝國の制壓下においた、そしてコレヒドールの陷落は帝國の太平洋、印度洋作戰のための一切の後方の憂ひを絶つたのである、帝國海軍がセイロン島を急襲したことにより英國は印度洋の最後據點すらも脅威せられて遠くマダガスカル島によつて南阿を護るに汲々たる有樣である、かつては英米の侵略的支配のもとにあつた世界最大の海洋がいまその本來の所有者の手に返つた、このやうな偉業の完成したことは歷史にかつて例を見ぬことである、ひとへに大御稜威のいたすところ洵に感激に堪へぬ

春を 迎へたヨーロッパに盟邦ドイツの雄渾な作戰が再び東部戰線に開始されようとしてゐる

そしてこの戰果は直ちに近東方面に影響し、東亞軍の戰果と相呼應して完全に樞軸國の外郭を制する結果になるのである。今日記念日に當り世界の新展開を與へたわが國の赫々たる戰捷をともに感銘すると同時にさらに深く必勝の信念を新たにするのである。この秋に當り日本海大海戰の諸海戰を現在の大東亞戰爭の諸海戰と比較して見るといろいろな意味において重大な示唆を受けるすなはち旅順にあつたロシヤ東洋艦隊主力がまた立つべからざる打擊を蒙つた後、太平洋第二、第三艦隊を編成し、海路はるばる一萬五千浬と半年の長途の航海により東亞に遠航したのはいふまでもなくウラジオストツクに遁入し、こゝを根據地としての挑戰を企圖したものであるが

帝國 聯合艦隊は遠來の敵艦隊がウラジオストツクに遁入する前にこれを對馬海峽に捕捉して一氣に殲滅しこゝにロシヤの希望した戰勢挽回長期戰の企圖は水泡に歸した、今次の大東亞戰爭における多くの海戰もまた同樣米英の長期戰の企圖を到るところに粉碎しつゝあるのである、開戰劈頭のハワイ海戰、さらにマレー沖海戰、ジャバ沖海戰、スラバヤ沖海戰乃至は珊瑚海々戰といづれも長期抗戰の姿勢に入らうとした米英の企圖を粉碎したものなのである、今次のこれらの各海戰は形式においてこそ多少の相違はあるものの戰鬪の意義においては日本海大海戰となんら異るところはない

卅七 年の久しい年月にわたる諸先輩の血と汗の苦心の結晶なのである、今日帝國が受けつゝある光榮はまさに日露戰爭後卅七年間米英のあらゆる策謀と壓迫の中に靜かに耐へ今日のこの機會に備へつゝあつた血涙の苦心の賜なのである、さらにかやうな未曾有の大戰果は精鋭なる陸海兩軍の緊密なる協同作戰の成功におふことを忘れてはならぬ、大東亞戰始以來東西到るところの戰場にわれくが見たものは水も洩らさぬ海陸協同の見事さと一億國民の團結とである、海軍は陸軍と相寄り陸軍は海軍を助けつゝ終始一體となつてこの戰ひを遂行して來たとは世界に比ひなき皇軍の特質であらう

百里 をゆくものは九十里を半ばとする、大戰果をあぐればますます緊張を加へ百年戰爭を戰ひ拔く意氣をもつて進むべきだ、占領地の治安もやうやく確立し、物資の供給も漸次潤澤に向ふとあつてともすれば國民の覺悟は弛み易い、僅かの心の緩みのために四十年の永きに亙つた父祖の苦心は勿論のこと、近くは眞珠灣とマレー沖にまたフイリツピンの諸島にジャバの諸沖に血を流し、屍を曝した幾多の將士の勳勞を空しくしてはならない

內外地連絡會議

六月三日本府で開催

第四回翼贊運動內外地連絡會議は來る六月三日午前九時より本府第二會議室において開催されることとなつた

出席者は朝鮮から鈴川司政局長、汲田聯盟事務局總長、常井總力課長、蒲口事務局外務部長、參事、內地より大政翼贊會總務局庶務部副部長竹村長笑氏、同東亞局連絡部副部長中保與水氏、拓務省三浦課、南洋廳光安國男事務官、台灣より總督府情報課谷口龍夫理事官、皇民奉公會宣傳部松井實之參事、關東州より興亞奉公聯盟早山正雄指導部長、樺太より國民奉公會佐藤浩二郎主事など三十五名

會議は劈頭內外地各地の翼贊運動の狀況報告ののち協議を遂げ續いて朝鮮側より米穀事情、地下資源狀況など一般朝鮮事情の說明及び皇民化運動の實情を說明、正午散會、午後新興朝鮮の映畫を觀賞の後府內を視察、翌日は府內國民、中等學校視察の上、京城發西鮮地方の視察に赴く

方貸方借

今年の海軍記念日くらゐ感慨の深い記念日は曾てあるまい▲皇國の興廢を一擧に決した日本海大海戰の大戰果は勿論、世界戰史に類なきものであるが▲大東亞戰爭では緒戰劈頭のハワイ海戰を首め、日本海々戰に劣らぬ戰果が何度となくあげられてゐる▲マレー沖海戰もさうであり、ジャバ沖海戰、スラバヤ海戰もそれを一つ一つとりあげてみても日本海々戰に匹敵する海戰である▲特に最近の珊瑚海々戰は古今に絶する大海戰であつて▲日本海軍はこの大東亞戰爭に入つて海戰史をつぎくに更新したことになる▲記念日の意義一入深いのはこのためである▲半島の計畫造船は補助金主義で、差し當り木造船の建造に馬力をかけることゝなつたらしい▲產業設備營團をもたぬ朝鮮では當然の措置であらう▲造船といつてもあくまで計畫的のものである以上▲その規格や樣式も統一されねばならぬが▲それをなすためには果して現在の鮮內造船能力がそれに即應し得るかどうか▲この點の統制擴充强化も急速に行ふ必要がある

體育

全鮮庭球大會 京畿豫選會 六月二十一日

本社主催朝鮮體振後援の第十九回全鮮庭球(軟式)大會は六月廿一日京城運動場に擧行、これに先立ち京畿豫選會を六月七日(日)京城運動場に開催、擧れの京畿代表を選拔する、大會要項左の通り

▲參加申込 六月四日まで本社事業部宛て▲參加申込金一圓▲參加資格、年齡に制限なく一般男子(學校在校生は學務局の參加承認を得ること)

10—1 府廳快勝 對鐵道決勝戰

京城實業野球リーグ鐵道對府廳の決勝戰は廿七日午後四時廿五分から球審土井、壘審高田、勝井、有働四氏審判の下に京城球場で擧行

十對一で府廳快勝

府廳	2	0	1	2	0	1	0	3	1	10
鐵道	0	0	0	0	0	0	0	0	1	1

◇鐵道は八島に僅か二安打、三四球で輕く捻られ最終回久保の失策で一點をむくい辛じて零敗をまぬかれたほどの一方的試合に終始し、鐵道は最近にない貧打混戰狀態であつた

	安	振	四	失
【鐵道】 [illegible]				
計	2	3	3	7
【府廳】 [illegible]				
計	8	3	7	6

▲二壘打伊丹▲併殺府廳(2)▲遊球山野▲ボーク古川▲野選中村▲試合時間二時間

遞信制覇 實業卓球

京城實業卓球リーグは廿五日閉幕したが、一部に遞信制覇 1遞信(五一點)2總督府(五一點)3鐵道(卅點)4李王職(二九點)5殖銀(二三點)

專賣鐵道勝つ 實業庭球リーグ

【專賣】3—2【府廳】

(松永・金村)三—四(金川・江川)
(玉山・廣永)四—〇(石村・山本)
(大島・香山)四—一(和田・三原)
◇二回戰
(玉山・廣永)三—四(金川・江川)
◇三回戰
(大島・香山)四—一(金川・江川)

【鐵道】5—4【遞信】

(鈴木・金原)二—四(武本・廣田)
(伊原・中園)一—四(高木・松原)
(小田・秋山)二—四(新井・金山)
(関・渡邊)四—一(徐・朝本)
(保坂・清水)〇—四(大城・松岡)
◇二回戰
(関・渡邊)四—〇(武本・廣田)
◇三回戰
(関・渡邊)四—二(高本・松原)
◇四回戰
(関・渡邊)四—一(新井・金山)
◇五回戰
(関・渡邊)四—三(大城・松岡)

末次(鐵道)優勝 硬式庭球單式

硬式庭球全鮮選手權單式(廿五日龍山道コート)は末次君(鐵道)が優勝

【準決勝】▲猪野(鐵道)6—0、6—3廣田(鐵道)▲末次(鐵道)7—5、6—3永井(鐵道)

【決勝】末次(鐵道)6—1、8—6猪野(鐵道)

けふの催物

◇庭球 實業リーグ第十四日遞信對專賣(東拓コート)殖銀對鐵道(殖銀コート)四時四〇分

◇拳鬪 京城拳鬪選手權豫選大會 第一夜(七時半)體育館

虫下しに マクノール錠

〇・三〇 〇・七五 團体用

發賣元 大阪 株式會社

厚生省衞生試驗所で きゝめ(國際效力單位)を檢定證明した官封のビタミンA・D劑

一粒にこもる生命力 朝と夜の一粒づゝが もりもりと作り上げてゆく健康 純良ビタドールに見る建設力!

榮養不良、食慾不振に病後と乳幼兒に缺かされぬ

ビタドール

元賣發製造 林

日本評論 六月號 特價九十錢

東京・京橋三丁目 日本評論社

翼贊政治力の結集 出席者─本領信次郎 蠟山正道 穗積七郎 中野登美雄 滿井佐吉 河野密 室伏高信

歷史の精神…吉滿義彥
新興政治經濟學への反省…赤松要
政治の新方向のための法則…杉森孝次郎
金融界の整備…本位田祥男
戰時勞働力と生產力・服部英太郎
日本稅制の現段階・高島佐一郎
☆現代青年論…室伏高信

文化政治力の編成 谷川徹三 松本潤一郎 加田哲二 本位田祥男 室伏高信

防空と空襲…井原俊雄
珊瑚海海戰…岩田岩二
南方の經濟機構…南方研究會
ラヴァル政權と新情勢…市川利次
英帝國の崩壞…カール・メゲレル
親王の御歌にて(句)石田波鄕 新藥師寺(歌)會津八一

忙中閑話 武者小路實篤
藝術の論理・岩上順一
愛國の詩人と女性・田辺耕一郎
小說 風炎…里見弴 根なし草…正宗白鳥
初昔 谷崎潤一郎

ハワイ・マレー沖海戰
大本營海軍報道部監修
大東亞海戰記第一輯
第二輯・落下傘部隊とジャバ海戰 第三輯・印度洋作戰(以下續刊)
海軍報道班員のペンとカメラの記錄集
大東亞戰爭勃發と共に勇躍任についた海軍報道班員の決死的記錄集!! わが海軍將兵の勇戰力鬪と曠古未曾有の廣大なる戰場に於ける戰果を汎く銃後國民に傳へんとして海軍報道部が責任を以て監修せる決定本
一家に一冊 後世子孫に大東亞戰の全貌を傳へる大記錄!
各輯・定價一圓
各輯本文一八〇頁・アート寫眞二〇頁、地圖豐富 上製保存本(送料一五錢) 以下續刊
發賣所 東京市麹町區內幸町 文藝春秋社 振替東京一七一六〇三

第二十九期決算公告(昭和十七年四月三十日現在)

貸借對照表

[illegible]

朝日釀造株式會社

商業及法人登記公告

[illegible]

胃腸弛緩症へ

……の豫防及び治療に……エビオスの投與が賞用さる。

三〇〇錠 一〇〇〇錠

製造元 大日本麥酒株式會社 東京・大阪 田邊商店

エビオス

パレンバン飛行場 殊勳の一番乘り

裡里出身の小牧中尉

【裡里支局特電】去る二月十四日陸軍戰史に不滅の金字塔を打ち立てたパレンバン落下傘部隊の一人、同飛行場に一番乘りの名譽ある戰功を樹てた小牧中尉こそは實に我が裡里が生んだ勇士であることがこの程判明、パッと全市の話題を賑はしてゐる

この小牧中尉こそは市內大宮町居留地に勤務する小牧參三氏(五〇)の長男利治氏その人で中尉は裡里小學校から隣村益山郡の高登小學校を經て群山中學を昭和十三年に卒業、續いて士官學校を首席で卒業し同十五年九月には中支某部隊附として轉戰、幾多の武勳をたててゐたが大東亞戰爭勃發するや選ばれて南方へ出陣したものである、中尉の嚴父は劍道は二段格の武士氣質の人で中尉も亦父君に敗けず劣らず劍道は既に三段の腕を有してゐる、パレンバン飛行場への殴り込み

【寫眞】=上から落下傘部隊パレンバン攻擊(陸軍省提供)と南方へ向ふ日の小牧中尉一家の記念撮影、自宅へ宛てた中尉の葉書

腕に日本刀をひつ下げ、僅か二名の部下を連れて落下、群る敵を斬つて斬つて斬りまくつて遂に一番乘りの殊勳を樹て得たのであつた

豪膽な中尉も一面には實に優しく氣性を有し孫にも見る親孝行で酒も煙草も嗜まない、二十五日大宮町の社宅に小牧家を訪へば小牧氏と母堂夫人(四?)は感激よく記者を迎へ感激しながら交々次の如く語る

別段皆樣から賞めて頂く程の手柄でもありません只親の御恩とでも思ふ存分働けたと本人も喜んでゐる事と存じます、あちらに參りまして一回便りがありましたが二回目の時はパレンバンに行つた後でしたら「一時の殴りをしたから妹や弟にきかせて下さい、そして一しつかり勉強する樣に傳へて下さい」と簡單にハガキで言つて來ましたその時に私共も妹や弟達を勵ますために一筆末尾に書き添へた位に考へてゐましたがその程度かはつきりしませんのでそのまゝに過ぎてゐましたところ本日知人の知らせで「仰天やつぱりやつてくれたな」と初めて事情が解つた次第です、實は當地の坂井信藏氏(鐵道陸軍少佐)がずつと學校時代からの保護をして頂いたので御報告したら非常に喜んで頂きました、まあ親孝公はまだ/\これからです」

中尉の令妹八重子さん(一七)は裡里高女三年生に令弟は本年七歳で裡里國校三年に「僕も飛行機にのるんだ」と瞳を光らしてゐた

この機逸する勿れ

米英俘虜監視員希望者に 當局應募資格、手續法を發表

米英人俘虜の監視員を陸軍の要望によつて半島同胞から採用するといふ劃期的光榮が一たび發表されるや感激に咽ぶ半島青年の血はたぎりこれこそ眞に大東亞戰爭完遂の一翼として參畫出來得る最上のものであるとの喜びと責務の重大さを痛感するものが日を逐つて激增し、關係當局には早くも熱誠溢れる志願者が殺到し、當局を感激させてゐるが志願者の中には應募するに當つての手續きや應募資格を知らないものが相當見受けられるので總督府情報課では廿七日次の如く應募資格手續きについて發表を行ひ資格者はこの絶好の機會に漏れず志願するやう要望した

一、應募者は至誠奉公の念に燃える身體强健の精神堅實なる人たること、特に本年特別志願兵を志願して採用とならなかつたものはこの際進んで應募すること

二、年齡十九歲以上概ね卅五歲までの朝鮮人男子

三、身體强健特に傳染病疾患なき者で勤務に堪へ得る者

四、國語による日常會話に支障なき者(國民學校四年修了以上の者を主とす)にして身許確實なる者

四、在鄕軍人(昭和十三年度徴集現役兵で本年除隊の者を除く)及び本年度志願兵第一次檢査の合格者でないこと

五、手續その他については各部最寄りの府邑郡に問合せのこと

著名作家連が 産業戰士慰問

【東京電話】戰時生活に挺身する産業戰士慰問の目的をもつて大日本産業報國會では著名の文藝作家を動員して全國各工場、鑛山に派遣し慰問講演會、座談會を開催する、文藝奉公を買つて出た作家は竹田敏彦、岡本一平、辰野九紫、濱本浩、棟田博、岡田禎子氏などの六名で一行は二十七日から六月一日まで各重要工場鑛山を訪問して慰問と同時に産業戰士の職場、日常生活を見識してそれを素材に雜誌、映畫、演劇などを通して産報精神の徹底を期することとなつた

在外抑留邦人へ 日赤から慰問品

【東京電話】日本赤十字社俘虜救恤委員部が英本國、加奈陀、米國、南米諸國などに抑留されてゐる邦人に送る慰問品は廿五日受付を締切つたが、抑留邦人の親戚知人からの申込は約三百件以上に上り、日赤ではこれに同社慰問金および故國の香り高い緑茶を添へて送ることとなつた、これは廿八日國際赤十字委員會日本代表ジュノー・ペラブイチ二氏を通じジュネーブの本部宛輸送されるもので、同社ではすでに委員會へ意向方を打電した、なほ英領印度、濠洲の邦人に送る慰問金受付は六月廿日までであるが、今日までに約五千圓に上つてゐる

壯!敵艦と刺違へ

"碧眼"も驚く體當り

壯絶火を吐く飛行機の中に操縱桿を握りしめ、火達磨となり傷ついた身體をものともせず死線を越えて戰鬪精神を最後まで振絞り敵艦に猛然體當りを決行し致命傷を與へ、一機以て敵艦を沈沒させた海鷲魂の典型が奇しくも沈沒した敵艦乘組員一水兵の口から發表され海軍記念日を前に輝く我が海鷲の自爆物語りがある――これはメルボルンの病院に收容されてゐる敵艦乘組生存者の話として五月廿五日ロイテルロンドン電報がシドニー發として報じたものである

濠洲を距る數百浬の地點であつた、我艦隊は日本空軍の襲擊を受け、高射砲で應戰したが及ばず次々と命中彈が甲板に落ち砲塔は碎かれ慘憺たる損害を受けた、我々は懸命に狙擊してゐた時、我高射砲の砲彈が日本空軍の一機に命中したのを見た、その飛行機は忽ち火を吐き焰煙を引きてつきり墜落と見えた瞬間不思議にも立ち直り、さながら鬪牛の如く猛烈な勢ひの一線を引いて猛烈な急降下をして來るではないか、見る見る我艦を目指して眞一文字に迫り、甲板上に激突した、此ため甲板は致命的な損害を受けた、我々はみんな茫然とした、これが日本空軍の言ふ體當りであるのかと初めて知つた、實に見事なものであつた、この瞬間果せるかな、我艦は大音響と共に爆發して甲板は火の海と化し忽にして傾き沈んでしまつたのである、これがため救はれたものは百名に足らず或者は泳いで逃げ或は附近の艦に救はれたのだ、われわれはもともと自爆と墜落の區別ははつきりしないと上官に聞かされてゐたが、この日本機の如き壯烈な自爆はかつて見たことがなく、火を吐き焰の固りとなつた中で沈着にして剛勇よくもあのやうな見事な體當りが出來たものとホトホト感じさせられた

敵中深く突入

彈雨下死の偵察

珊瑚海々戰 搭乘員手記

【軍艦○○二十六日發同盟】報道班員發 わが帝國海軍の精鋭が珊瑚海の洋上において米英聯合軍の機動部隊を木端微塵に叩き潰した今次海戰の際には逸早く敵を發見して終始觸接を確保しつゝ文字通り決死的偵察の任務を完うした幾つかの飛行機があつた、今次海戰においてもわが偵察機が敵中深く突入してあらゆる艱難にも拘はらず敵艦隊を發見、實に十數時間にわたる觸接を確保した功績は翌日の海上決戰として驚異的戰果を收め得たものといふことが出來よう

しかも今次觸接を確保した飛行機は幾度か艦上機の猛攻と空中戰を演じつゝ觸接の確保に任じたもので以下は搭乘員が戰塵にまみれた手で認めた奮鬪記録である

我々○名の搭乘員は重大任務を帶びて出發についた、雨雲低くたれこめてまさに荒天を衝いての飛行である、日頃訓練した腕の冴えを見せるのはこの時とばかり勇みに勇んで南へ南へ驀進した、先づ最初にぶつかつたのは敵の戰鬪機であつた、暫くかかつたかなと思つたが敵は挑戰して來なかつた

しばらくして今度は後方からやつて來る、たしかめて見ると味方の戰鬪機の編隊なのだ、友軍よしつかりやつてくれといはんばかりに敵がゐる方向へ誘導して行つた、後で聞いたところでは敵機動部隊に第一次空襲を敢行、戰艦一隻を擊沈せしめたといふことであつた

それから間もなくだつた、前方に壯烈なる戰鬪の中の敵影を發見した、敵がゐるぞとはるか彼方の海上を望めば敵艦が數隻見えるではないか、早速○○艦隊へ『敵艦見ゆ』の第一報を送つた、砲火が物凄く上つてゐるので戰鬪は知ることが出來ない、今敵艦は味方機の第二次爆擊に曝されてゐるのだ、斷雲を利用して突込んで見ると戰艦であることが判つた、艦型はイギリス戰艦のウオスパイト型らしい、しかも愉快なことには右舷側部に火災を吐いてゐる、益々愉快になつて斷雲から出沒しては監視の目を光らせてゐた、この間我々も發見されたと見えて敵艦の高射砲火を浴びたが、一發も命中しなかつた

さうするうち味方攻擊機が斷雲をくゞつて飛出し敵心臟部深く突込んで命中彈を浴びせかける、敵の陣型が紛亂れとなり右に左に必死の避退に狂奔しながら早くも反轉して逃亡を企てはじめたのである

その刹那スコールがやつて來て視界が眞暗となつた、スコールはしばらくつゞいて雨脚が切れた頃我機は斷雲の中にゐた、暫く飛行にはチャンスだ、や、前方に敵艦影が再び見える、今度は敵の左方からパッと突込んだ、敵はあまりに接近したので味方機と誤認してさかんに味方艦隊信號を送るではないか、最早敵は先程までの速力二十六ノットは十五ノットか十六ノット位に減速してゐる、恐らく雷擊が效いて速力が出ないのだらう、驅逐艦が三隻をつたがこれらもやられてゐるらしい、敵艦から○○基地に『引け』の命令が出た、これで任務は終了したのだ、直ちに機首を轉じて基地に向つた、時に午後○時○○分であつた

【寫眞】=わが雷擊をうけつゝある米空母サラトガ、右上方の黑點は敵防禦砲火の彈幕

武勳語らず二十年

旅順閉塞隊二回參加の老勇士 林紋平翁、議會の蔭に

【東京電話】大東亞戰爭劈頭眞珠灣特別攻擊隊にも比すべき日露戰爭當時の旅順港閉塞隊の快擧、この大精神あつてこそまた今日帝國海軍のこの大戰果ともなつたのだが、前代未聞大戰下に迎へる卅七回海軍記念日に當り聞く人の心をうたずにはおかぬ閉塞隊勇士にからむ秘話が偶然なことから明かにされた、しかも話題は大東亞戰完遂を期して海軍記念日、畏くも聖慮を迎へ奉つた翼贊議會高く開催される第八十回臨時議會の蔭に咲いたのだ

貴族院速記課長石橋嘉作氏は數日前ふと手にした大正十四年刊小笠原長生中將『三笠物語』の中に次のやうな文章を發見しておやつと思つたのは同書第十一頁に

『第一回第二回とつゞけて閉塞に從事することを許された兵士は全艦隊を通じて 僅かに二人 よりなかつた、そしてその一人は實に三笠乘組の二等兵曹林紋平といふものであつた、同兵曹は岐阜縣士族で岐村の產で云々』と書いてある、石橋課長が若しやと思つたのは同氏が守衞時代、大正十二年に貴族院守衞として採用し、今日まで二十年間默々として職域奉公してゐる一守衞に出身地も同じ名も同じ林紋平翁(六〇)といふのがゐて、同院間では單に日露役の老勇士とだけしか知られてゐないといふことであつた、そこで早速呼んで問ひ訊してみると果して『三笠物語』の林紋平兵曹その人だつたのである、この赫々たる大戰下旅に海軍記念日と征戰にかゝる殊勳の老勇士をはしなくも發見することは何といふ奇縁であらう、しかし二十年間このことを秘めつゞけて來た林翁である

今さら世間に出すなど以てのほかとばかりこのことは石橋課長及び二、三の同僚のみの胸に深く秘められる筈であつたが、廿六日の議院內ではしなくもこの事が人の耳に入つた、廿六日夕貴族院に林翁を訪ふと非常に困惑した樣子で『決死隊に參加したものに今さら何の戰話がありませう』と謙遜に繰り返するのみであつた

紋平翁は岐阜縣土岐郡土岐町出身で現在は世田谷區四ツ谷町六ノ八六七に住んでゐるが、『三笠物語』にある通り全艦隊を通じてたつた二人の決死隊に二回參加し、當時は二等兵曹で二回とも閉塞隊派遣の選が決定すると指を切り血書をもつて閉塞隊員に志願したのであつた、武運目出度く凱旋したこの老勇士は爾來東京に轉住して大正十一年十二月貴族院守衞を拜命し爾來默々としてその職場に勵んで來たのであつた

『三笠物語』の著者で日露役當時大本營海軍幕僚として報道方面を擔當してゐた當の小笠原中將は當時を偲んで感激に驚きかつ喜んで語る

全く意外な話だ、當時艦隊から二回目の閉塞隊に加へられた榮ある下士官は同君と、もう一人だけだつた、林一等兵曹の忠烈は艦隊からの報告にもとづいて血書とともに當時發表したものだが、その忠勇義烈には全く感激した、その後同君の安否は全く不明となつてゐたものだが今度の記念日を前にその所在が判明したのは 全く奇縁と いふほかない、わが無敵海軍の默々として働く傳統精神が同君の如き人を通じてよく解ると思ふ

燃える不敗の信念

第十九回 全鮮庭球大會近づく

大東亞戰の赫々たる戰果に呼應して、いよく銃後に若人が躍へる本社主催第十九回全鮮庭球大會が朝鮮體育振興會後援のもと、來る六月廿一日(日)京城運動場に開かれる

全國庭球界の最高峰を行く本大會は球歴早や十九歳その間、體育を通じて內鮮一體の昂揚、心身の鍛錬に寄與する足跡はいよいよ大きく、折しも東亞を擧げて聖戰完遂の眞中、しかも徴兵制實施に半島若人の感激一入深いものがある、選ばれて出場全鮮十三道地區の代表及び推薦組が鄕土の名譽と戰時下若人の誇りを双肩に擔ひ、京城運動場に堂々と覇を爭ふ氣魄は必勝不敗の固き信念に燃える若き日本の姿そのまゝの姿であらう

かくて晴れのこの本大會をめざして各地區豫選會が六月七日から十四日まで全鮮十三道一齊に展かれるが、京城豫選會は六月七日(日)午前九時から京城運動場に擧行して覇權と歴史をほこる大會の幕を華々しく切つて落すのだ

各地の海軍記念日

昭南市 この日市內繁華街には無敵海軍の威容を誇る各種の寫眞が飾り出され午前十時半から行はれた海軍々樂隊の街頭行進は市民に多大の感動を與へた、午後三時からはセンナ劇場で記念講演會に海軍々樂隊の演奏が催された

マニラ 比島方面部隊海軍部隊は午前九時よりマニラ灣上の各艦艇に集合、軍艦旗、記念旗を掲揚して記念式を擧行した

午後七時からパサイのボーロクラブで在留日本婦人等の心盡しになる演藝大會が開かれ海の勇士達を慰めた、マニラ各新聞は一齊に海軍記念日特輯號を出しマニラ放送局でも海軍記念日特別プログラムを組み華かに海の記念日を慶祝した

南京 この日午前八時半より留京海軍警備隊では記念式典を擧行、さらに正午から警備隊前の揚子江で壯烈な水中爆破演習を行ひ引續き同警備隊に國民政府要人を招待、日華軍民懇親會が催された、また三十日には國民政府宣傳部主催の『海軍ノ夕』が催され日華兩國民のわが無敵海軍に對する感謝と感激を捧げるとともに相携へて新東亞建設に邁進するの覺悟を新たにすることとなつてゐる

"二千七百萬石"の田植ゑ

適當な雨量に惠まれて田の面が澄み切つた青空を浮べる頃、穀倉半島の逞しい誓ひ"二千七百萬石"の田植が始つた、さあ起て增產だ、人手不足を補つて老いも若きも總立ちで束ねられた苗が明日の收穫を約束して行儀よく植ゑつけられてゆく、その一本一本に"增產、必勝"の心がこもり水面に落した尊い額の汗がゆれて躍る初夏の陽射しのもと額の汗を泥手で拭ふ頃にはみはるかす田野はみるみる緑一色に染まつてゆく【寫眞=廿七日鐵原で寫す】

京日鍾路文化劇場開場式

牛島町中間街鍾路四丁目『京日鍾路文化劇場』は一千二百名を收容する場內設備も完成、いよいよ廿八日午前十時官民各方面の列席を仰いで華々しい開場式を擧行することになつた、なほ式次第は次の通りであるが午後一時から大人廿錢、小人十錢の入場料で一般ファンに公開される豫定である

宮城遙拜、默禱、御手洗社長挨拶、三橋總督府警務局長祝辭、古市京城府尹祝辭、閔朝鮮興行聯合會理事長祝辭、皇國臣民の誓詞、休憩、映畫イ、日本ニユース封切ロ、新しき土MC20號ハ、漫畫さいらの浦島船ニ、盟邦伊太利進軍史世紀の進軍

吉良衛生課長嚴父

吉良本府衛生課長嚴父濱田嘉吉翁はかねて病氣療養中のところ藥石効なく廿四日朝鄕里高知縣土佐郡朝倉村字宮の前濱田氏方において逝去した

特急話題

☆……廿六日の午下り――在城中の天才少年提琴家豐田耕兒君(一〇)が總督府を訪れ、折柄執務にくたくたになつてゐた職員に妙なる旋律を聞かせ一服の清涼劑を贈つた

☆……それと知つた南總督も『どれく、僕も一ツ…』と演奏會にあてられた第一食堂に出かけて職員と共に熱心に傾聽――曲はモツアルト作コンチェルトを譯もなく彈きこなす天才少年の鮮かな手つきにすつかり感心『これはうまい』と拍手を送つてこの可愛い音樂使節に應へた南さんであつた

私のソバカス取つた話!

毎日々々人前に出るに恥かしい思ひをしてゐる私のソバカスをフケの様な古い皮に變化させてスッキリと剝げ落しましたらどんなに嬉しいでせう。之れは私の脱皮式療法研究の動機です。兎に角お困りの方は東京市豐島區池袋貳丁目信天堂研究所へハガキでお申込みあれば詳細の「家庭美顔法脱皮實驗集」冊子を無代進呈します。

朝鮮名產 紅蔘精茶

体位向上 元氣で强く 强力な榮養劑 ますらを
胃腸を丈夫に 健康の增進
三百錠一・八〇 千錠五・四〇
(甲子會各地藥局藥店に有り)
專賣元 株式會社 中西武商店 大阪市道修町三 東京市室町二 神戸市南仲町

日本共立火災
京城支店・京城府黄金町二ノ一九九(取引所三階)
電話本局⑤一五六六・八〇六二 支店長宅 電話龍山 一六三八

豆腐カタメ粉末 ニガリ
鎭南浦府明峨町十四 大和商會 振替平壤五三三五番

第拾參期貸借對照表 (昭和拾七年參月參拾壹日)

資產之部(借方)

科目	金額 圓
鑛區	三四九、七三九・七三
土地	三六〇、三三六・九三
建物	[illegible]
工作物及設備	[illegible]
機械及工具	[illegible]
什器	[illegible]
擴張工事假勘定	[illegible]
鑛石	[illegible]
製品	[illegible]
倉庫品	[illegible]
有價證券	[illegible]
受取手形	[illegible]
未收金	[illegible]
保證金	[illegible]
預金及現金	[illegible]
支山	[illegible]
建設部	[illegible]
材料部	[illegible]
配給部	[illegible]
假拂金	[illegible]
合計	[illegible]

負債之部(貸方)

科目	金額 圓
資本金	五、〇〇〇、〇〇〇・〇〇
法定積立金	[illegible]
別途積立金	[illegible]
退職手當積立基金	[illegible]
稅金引當金	[illegible]
借入金	[illegible]
引受手形	[illegible]
支拂手形	[illegible]
未拂金	[illegible]
職員身元保證金	[illegible]
保證金	[illegible]
預り金	[illegible]
假受金	[illegible]
前期繰越金	[illegible]
當期利益金	[illegible]
合計	[illegible]

昭和拾七年五月廿五日

日本マグネサイト化學工業株式會社

商業登記公告

○株式會社安田銀行變更(支店)

昭和拾七年四月拾五日酒田市上中町參六番地鶴岡市三日町字三日町壹〇五番地飯田市大字飯田字番匠町九七七番地岡山縣上道郡西大寺町西大寺壹壹九參番地同縣後月郡井原町壹〇貳七番地北海道常呂郡野付牛町一條西二丁目壹參番地ノ支店ヲ廢止ス

昭和拾七年四月貳拾參日登記 釜山地方法院

昭和拾七年四月貳拾四日登記 平壤地方法院

昭和拾七年四月參拾日登記 京城地方法院

恩給・年金の寄託預金・貸付・相談
恩給金庫 京城支店
旭町一丁目一九四番地

斷食
先づ『健康』が第一だ
正食斷食。靜坐法。暗示法 併用
早川斷食寮 京釜線大安本驛

肺病まろくてお困りの方は 各地の有田ドラッグへ御相談下さい

治せ肺病

肋膜炎も同じ療法で

肺病、肋膜炎は醫藥のみで治るものでなく、自然の恩惠(日光・空氣・營養・食物・精神・運動)の綜合療法に依つてこそ治るのである。しかし現在起きてゐる惡症狀は先づ藥の力に依つて其の進行を止め、治癒の促進を圖ることが大切である。「藥を買ふ買はぬ」は別として、どうしたら肺病が治るか、專門藥劑師たる全國各地の有田ドラッグへ遠慮なく御相談せられたし、尚便所なき地方は發賣元大阪市南區心齋橋筋又は東京日本橋區通三有田ドラッグへお尋ね下さい

淋疾にコンファミン

幼兒は御國の寶
各御家庭に 小兒良藥 慈愛散を常備せられよ!

☆慈愛散を常備して置けば夜中に惡化し易い幼兒の病にスグ間に合つて効果が歴然たる點は一掃します
發熱、カン虫、吐乳、青便、腹痛、キゼツ、夜泣、消化不良等に
胃の腑本舗 日東製藥株式會社
藥價 ¥50ヨリ

食後胸痛に 胃の晴

29日封切
支那子供の生活を通じて新東亞建設の姿を描く日華親善映畫
後援南支派遣軍報道部
京城寶塚劇場

田邊販賣品

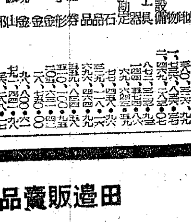

下痢腸カタルに エキリシン錠

吸着淸腸の綜合効果!

下痢を伴ふ總ての腸疾患に用ひてその正確な整腸吸着作用と淸腸作用により腸內の發生菌及び異常發酵素を速かに中和吸着す

六十錠・一圓三十錢

疲勞恢復に 三共 SANKYO

オリザニン

本邦唯一の學士院賞に輝く
强力ビタミンB劑

オリザニンは疲勞の原因たる體內乳酸の生成を防止すると共に、過剩の乳酸を分解して疲勞の恢復と防止に顯著な效果あることは實驗諸家によつて實證せられてゐる。

(錠)50錠 ¥1.20 (末)30瓦 ¥1.30 ⑬地區を除く

(其他大量入及び液・エキス・注射液等)

東京市日本橋區室町 三共株式會社
京城府大和町 朝鮮三共株式會社

京城版

薄俸の家へ温い手
床し二警察官の篤行

人の世の温情に泣く不遇の一家が、漸く糊口を凌ぎ得た喜びと感謝のお禮に上つた母の口から龍山署の二警察官の篤行が知れ、これこそ生きた人情美談として痛く感激を呼んでゐる

去る廿四日龍山署大島町派出所勤務梅津巡査、金原喜吉兩巡査が勤務中憔悴し切つた蒼白な顔にまざまざと生活苦を刻んだ一人の半島人の老婆が同所を訪れ不審がる兩巡査に次の様なことを語つたのだ。語によると同女は府内龍江町三二八野菜行商山川順愛さんの妻順化さんといふ人で、一家の柱と頼む夫が先月末ごろからふとした病で床に就き、其後病状は日増に悪くなるばかりで、其ため生活は苦しくなり、かてゝ八人の子供を抱へて遂にはその日の糊口を凌ぐにも事缺くやうになつて來た、然し重病の夫の看護と八人の子供を抱へた同女は自身夫の代りに車を挽いて行商することも出來ず、益々苦しくなる家計のどん底に喘ぐ外なかつたこれまで長男の國俊君(一二)は城南國民學校もずつと首席で押し通し、このまゝ學校を退かすには惜しいからと先生の薦めに同君を京畿商業學校に入學させ、入學後も模範學生として常に成績優秀で陸上競技選手としても大いに活躍し學友達から親しまれてゐたが、一家の窮乏は遂に授業料滯納の止むなきに至り、去る一月同月分の授業料未納で退學處分の通知が學校から届けられた、順化さんはたとひどんなに生活が苦しからうと國俊君だけは立派に學校を卒業させてやりたかつた然しどうすることも出來ず、重病の夫の看護にやつれた母は遂に思ひ餘つて同所に救濟方を依頼して來たものだ

この餘りにも痛ましい境遇と母の勞苦を聞いた兩巡査は暫し慰める言葉もなく同情の淚にくれたが『心配しなくてもよい、僕達がなんとかして上げよう』と兩巡査は早速持合せの金を出し合つて十五圓を同女の前に投げ出し、心から勞はると共に學校側とも連絡して退學處分を受けた國俊君を復校させ五月分までの授業料を納付してやつたのだ

然しこの隠れた篤行は兩巡査以外知る人もなく、心から山川さん一家の幸福を祈るつゝましさだつた、復校させることが出來た喜び以上にこの二巡査の温い思ひ遣りは嬉しかつた、順化さんはこの温情に心から泣いて感謝した、幾月ぶりで病床の父も兩巡査を合せて感謝の淚にかき暮れた、順化さんは二十六日同派出所を訪れ厚い情のお禮に上つてこの旨同所首席の土本巡査にその折の話を語つた、土本巡査も意外の話にすつかり感激して早速この事情を本署に報告、兩巡査の表彰方を上申して來たので初めて兩巡査の隠れた善行が判明、川島署長初め署員一同を感激させてゐる

忌明け献金

西四軒町五一村田弘一氏は廿七日、父の忌明けに際し陸海軍への恤兵金として金一封を本社へ寄託した

本社へ献金寄託

林町二七中村德一氏は廿七日海軍記念日の佳き日に『僅かの額ですが……』と金廿圓を國防献金として本社に寄託

街の慰問袋
産院の殊勲者

去る十八日開業したばかりの上往十里町城東助産院の助産部に、これは早くもめでたい兵隊さんの初産聲が上りました、しかも二人です

その一人は新堂町一四四四番川順德さん(二)が廿三日に生んだ立派な男の兒、今一人は下往十里町八四〇水川阿只さん(二)が廿五日に生んだこれも男子、二人の若いお母さんは共に初産で嶄新しい樹の香高い新築産院で嬉しくも殊勲の兵隊さんを生んだのです、同助産部では先幸よしと未來の兵隊赤ちゃんのために數々のお祝ひをしたさうですが、若いお母さんも喜んで『立派な兵士に仕立てます』と今から愛兒の顔を眺めて廿年後の軍服姿を夢に描いてゐます【寫眞＝右順德さんとその赤ちゃん、左助産婦に抱かれた阿只さんの赤ちゃん】

師弟仲よく入選
『鮮展』日本畫部の異色

輝く第十一回『鮮展』日本畫に見事入選した少女が一人……これは京城女子師範學校尋常科四年長原仁子さん(一)で出品畫は少女をモデルとした縦四尺、横三尺の寫生畫『慧琳ちゃん』である、仁子さんは昨年も日本畫『少女』を出展してこれも入選し二年續いての榮譽をかち得たわけだが、學業も同校生中の十番を下らぬ優秀生で將來の閨秀畫家として、また教員としても優れた物を持つてゐる

仁子さんは同校に入ると共に日本畫を志し漸く校長から許されて二年に進級した日から同校教諭江口敬四郎氏によつて彩管の指導をうけ僅か一年で第一回の入選作を出すほどの神速振りを示した

今回の作は本年四月頃から再び少女を畫題に取入れて想を練つたがその間一日七時間の學業を終へて疲れもいとはず江口氏の畫室を訪ねその指導を乞ふて彩管を揮ふこと四十餘日、遂に廿日その完成をみたのであつた

また師の江口畫伯も鮮展に推選畫『若人』を出品し同夫人千壽子さんも日本畫『谷』の大作を出して見事入選、期せずして師弟相離して入選に哭く麗しい情景を描き出した、

仁子さんの父重憲氏は最近北支から歸つたばかりで娘の入選に心から喜びの言葉を贈つた、廿七日午後同校に仁子さんを訪ねれば、仁子さんは『これも江口先生の偉大な御人格の賜物です』と感激に震へ乍ら次のやうに語つた【寫眞＝長原仁子さんと江口先生】

私は少女が好きでして、どうしてもあのあどけない表情を一度は筆に納めたいと思ひました、今度のモデルは親戚の通り私の従妹で六つになる、慧琳ちゃんを頼みましたがはじめは初々ヤンチャをいつて困りましたが次第に馴れて來ました、苦心の點と申しますればあの色彩の強い少女の鮮服の調和をどうして生かさうかと考へたことですが、完成してみますと相當自信の持てる氣がしました、然し今年は戰時下に應じた作品が多數でその選が心配の種となりましたが幸ひ入選して嬉しいと存じますこれも一重に江口先生のお蔭でありましてお禮の言葉もございませんし、また一つには日本畫から鬪氣ながら日本精神といふものが何であるかを把み得たやうな氣がしまして、これは畫以外の大きな收穫と心得て今後も益々精進したいと存じます』

感激の献金部隊
各署の窓口に殺到

決戰下初の海軍記念日

世界の海戰史を飾る赫々の武勳と世紀の凱歌はわが海の勇者によつて高らかにうたはれて初の海軍記念日を迎へたきのふ廿七日府内の獻金熱は絶頂に達した、「御苦勞さん、海軍さん」と各警察署を通して感激の獻金部隊は續々詰掛け口にも表はせぬ赤誠の眞情をぶちまける盛んな愛國風景だつた

本町署へ 記念日の感激を盛つた赤誠の集積は本町署の窓口に次のやうに積まれた

▲府内新堂町三三六ノ三八平山鉉珍さん(七二)は要溜もせず一勞働者として過去五年間稼ぎためた白銅貨交りの百二十圓を持參『どうか海軍さんに使つて下さい』と献金寄託し係官を感激させた▲五百圓、黄金町二ノ四三高田庄吉さん▲六十一圓六十錢、本町五ノ三七ペニヤ食堂從業員(代表高野正子さん)▲二十一圓三十五錢、本町四ノ四〇兒野コトさん▲十一圓七十一錢、旭町五一松野ツキさん▲十圓、光熙町一ノ七三矢島よねさん▲三十五圓、櫻井町一ノ六〇池田ウタエさん▲三十圓、大和町二ノ三三須改男一さん▲廿圓、本町署外事係巡査宮崎季次氏

龍山署へ 廿七日の海軍記念日、この日を祝つて海軍へ感謝の献金を申出た龍山署扱ひ分、元町一ノ一〇〇建築業松下松吉さんは長男伸宏ちゃんの誕生祝ひを廢して金二十圓を――▲元町二ノ三〇家屋賣買業鶴飼道久さんは金五十圓を恤兵金として寄託した

東大門署へ 東大門署に海軍記念日を卜して寄せられた献金

城北町一七七金順勇さん廿圓▲高陽郡崇仁面里五一品川本一雨さん二圓▲新設町第四分團長森音松氏八十八圓四三錢

なほ森氏は百圓を目標に今日まで五十錢を單位として貯蓄してゐたがこの日『まだ百圓にはなりませんが』と赤誠のほどを見せたものだつた

"永登浦"の珍風景
飛んでもないデマが横行

どこから飛出したデマか？最近永登浦には"午後十二時が過ぎると石鹸を賣る"との流言に惑はされて永登浦一帶は勿論隣接部からも無智な婦女子が每晩數百名づつ蝟集して驛前を中心に所構はず群がつて徹夜しながら"開かぬ店"の扉の開くのを待ち構へてゐると言ふ珍風景を描いて心あるものを歎かせてゐるが永登浦署石川經濟主任は次の如く語つた

『最近石鹸、素麺、糊油、食パン、バター等の品不足で一部の心なき婦女子はこれが買漁りに狂奔し夜中になつて賣り出す店があるなんと飛んでもないデマが横行し夜更けの驛前は非常な混雜を呈し實に困つてゐるが東亞の黎明を叫ぶ日本國民の結束が要求されてゐるとき誠に面白くないことである、斯様なことは經濟謀略若くは保安上から見て面白くないのみならず一般民衆の購買心を唆る群衆心理を起さしむることゝなるので何とか積極的な取締りを講じたいと思つてゐます』

内鮮一體は『國語』から (四)
國策型の"めをと"
國語が結ぶ模範結婚

國語常用の人でなければお嫁に行きません、國語を知らなければ嫁には貰はぬと双方が同じやうにいひ張つて、さて内密に調査してみたらお互ひに國語の家の男女だつたといふので、こゝにめでたくも高砂やあと結納が取交されたといふ國語が結ぶ模範結婚の話

さて、その熱心な花嫁御寮とはどんな婦人であらう、新堂町四〇四朝鮮鐵道局庶務係松村作二氏の下に使はれてゐる女中お花ちゃん(二)がその優れた國語花嫁である

お花ちゃんは全南務安郡の生れで家が貧しいために十四の年の强い二月に生れたチョゴリとチマ一枚で松村氏宅に雇はれたのだ、みさ江夫人はこの國語も解せぬ一少女を"どんな工合に育てたものか"とまづ苦心した

取敢ず小學一年生の讀本を買求めて夫人自ら講師となつて教へこんだ、愛兒へ對すると少しも變らぬ夫人の慈しみに生來利發な花ちゃんは半年經たぬ間に驚く程の速さで國語が解るやうになり日常の用務には事缺かぬ程度となつたので更に夫人は算術簿記を次々と仕込んでゆく中にこのまれにみる田舍娘の記憶力の旺盛さに流石の松村氏も手を上げた

かくして最後は和服仕立を教へると同時に日本式の作法について夫人が手を執るやうにして指導したので見る見る花ちゃんは半島娘としてではなく立派な内地婦人の如く完成されて行つたのである

『今は着物でも平氣で縫ひますよ、こんな珍しい娘はありません、全く日本人ですよ、そして親孝行なことは日本一です』と目を細めて花ちゃんを賞めるみさ江夫人は今は眞實の姉として慈愛を垂れてゐるのだ、百餘圓十年餘いた給金は全部父親元に送つてその父も既に四段七歩の自作農となつてゐる、これも花ちゃんのお蔭であることは勿論のことだ

『化子も年頃となつたからどかお嫁にやらなくては……』と松村氏夫妻が頭を痛め出したのは昨年の春からだつたが

『私は國語の家でなければお嫁に參りません』

といふ花ちゃんの意志を尊重して漸くこのほど探し當てたのが本町五丁目カステラで有名な長崎屋の模範職人三島輝次君(二)だつた、この三國一の婿殿は生粋の京城ッ子で長崎屋に年期を入れたのが昭和八年、今では立派な職人として主人毛利氏の秘藏弟子の一人だ

『御主人、私の嫁は是非國語婦人にして下さいよ』

といふ願ひ叶つてめでたく双方が結婚式を擧げることゝなつたのだが、仲人は水入らずの主人夫妻、立會人は愛國班長に頼まうといふ今からの取極めだ、やがては栄え行くであらうこの國語夫婦の間に生れる子等のすべては何れは二世花ちゃんや輝次君になることであらう、最後にいひ殘したが花ちゃんも輝次君も生れた時の朝鮮名は持つてゐるが御兩人の希望によつてこゝには載せぬことゝする【寫眞＝松村みさ江夫人とお花ちゃん】

豊田耕兒君 提琴演奏會
今夕府民館で開催

戰局を飾る半島音樂ファンの待望に應へ本社では天才少年提琴家豊田耕兒君を迎へ今二十八日夕六時半から府民館において『提琴演奏會』を開催することゝなつたが、東亞樂界に君臨する洋琴家渡邊正巳、テナー平間文壽、ソプラノ吳敬心三氏の特別賛助出演があり好樂家から期待されてゐる、なほ廿八日晝間は學生のために特別演奏を行ふが、曲目は左の通りである

◇バイオリン獨奏 豊田耕兒
1、協奏曲第五番イ長調……モツアルト曲
2、小曲
イ、タンブラン……クライスラ曲
ロ、アリアとガボット……ジボリー曲
ハ、ザ・ビー……シューベルト曲

◇テナー獨唱 平間文壽
1、マノンの夢……マスネー曲
2イ、城が島の雨……橋本國彦曲
ロ、子守唄……松山芳野里曲

◇ソプラノ獨唱 吳敬心
1、歌劇『カバレリヤ・ルスティカーナ』中より『マ、も知る通り』……マスカーニ曲
2、イ、濱邊の歌……成田爲三曲
ロ、愛國の花……國民歌謠
ハ、さくら舟……小川一郎曲

◇ピアノ獨奏 渡邊正巳
1、協奏曲ホ短調作品十一番一ショパン曲
2、イ、ハンガリー狂詩曲……リスト曲
ロ、リゴレット協奏曲……リスト編曲

謹告

京日販賣監理所開設一周年記念府内、讀者御愛顧の一端として木下サーカス大割引券を配付致しましたところ多數御觀覽下され有難く御禮申上げます、限りある會場の事とて混雜不行屆きの點は何卒御諒承願ひ上げますなほ卅日(土曜)卅一日(日曜)は特に混み合ひますからお子様連れや御婦人の方は成るべく晝間を御利用願ひます

愛讀者各位 京日販賣監理所

愛の赤道 【106】
竹田敏彦作 都竹伸一繪

ひとりの春(二)

「それでは、どうぞお大事になさい」

大尉は、直立不動のまゝ、軍隊式に帽子の庇に手をやつた。佐智子は、あわてゝ、

「あの、それぢやもう、こちらへは、お歸りにはなりませんのでございませうか」

名殘惜げに訊ねたが、

「それは、何うなるか、私にもわかりません。宗命、令次第ですから」

大尉は、はつきり言つたが、いかにも切なげに見る佐智子の瞳にぶつかると、

「しかし、何處へまゐりましても、内地との通信がかなひ次第、何を措いても、あなたの御事情を、大尉君に知らせることだけは、必ずいたしますから、御安心なさい。もう長いことではあるまいと思ひますから」

行届いた別れの言葉だつた。

かうして、大尉がダバオを去ると、佐智子には、折角身近く近づいてゐた二郎の切ひまでが、急にもとの東京へ去つてしまつたやうな、心許ない寂寥に押戻されてしまつた。

すると、大尉と入れ違ひに、今まで暫く顏を見せなかつた人が、急にしげしげと訪ねてくるやうになつた。

それは、龍村千吉だつた。彼は丸山大尉といふ思ひがけない邪手の出現に、暫くは矛をさめてゐたが、その目の上の瘤がとれると、待ちかねたやうに訪ねてきて、

「つい、騒ぎの後始末で、氣になりながら失禮してゐました。段々とお淋しいことでせう」

こんなことをいつては、草花を提げたり、線香を持つてきたりして、半時間も一時間も圖々しく話し込んで歸るのだつた。

佐智子も、相手の下心を見拔いてゐるので或る晩も、階下の君子に、

「濟みませんが、私あの人が來ると、長くて困りますの、惡いけれども、今度來ましたら、留守にしていただけませんでせうか」

頼んでみると、君子も、

「いや、實は、家でもそれをいつてゐましたの、若い娘さん一人のところへ來て、あんなに長く話られたら、世間の外聞もよくありませんし、第一、佐智子さんがお困りだらうから、何とかしてあげなければならないといひましてね。でも、何しろ、あゝして香や花をもつて故人の佛前へ挨拶を種にしてくるのですから、まさかに抗議もできませんし、困つたもんだと話してゐたところですのよ」

君子も、かう言つて苦笑したが、

「おや、からしませうか……今度あまり遲くまでゐるやうでしたら宅から何かいはせませうか」

君子の良人は、サンペドロ街の歸人病院に勤める藥局の主任だつた。

「それでも結構ですし、私もこれからは、遠慮せずに、づけづけいつてやりますから、それでも週々しくしてゐましたら、お願ひいたしますわ」

二人が、階下で相談してゐるところへ、

「やア……」

と龍村が、にやく現れた。

「あら……」

佐智子は、君子と顏を見合せたが、

「今夜は、四七日でしたね、ちよつと佛前へお禮をさせてもらひます」

と、自分の家のやうに無遠慮に上つて來ようとした。佐智子はそれを見ると、おつとして、

「あの、ちよつとお待ちください、四七日は明後日でございますわよ」

皆あるやうに強く應つた。

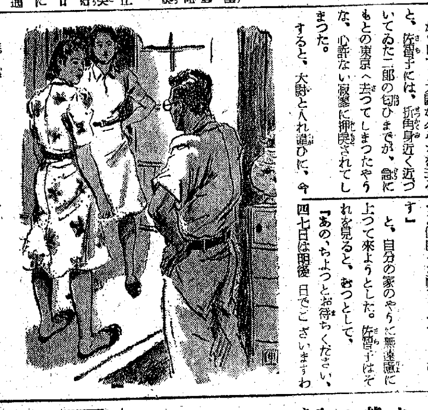

ラジオ 廿八日

朝 六・三〇我が海戰史(二)濱田吉治郎▲九・〇〇『耳の訓練』小幡重一▲九・三〇(城)國語會話の時間、ラジオ同曹板(鮮語)▲一〇・〇〇マダムヘイタイ(二)▲一一・〇〇お話『魂の進軍』安倍季雄

晝 〇・三〇管絃樂『歌の花束』ほか▲一・〇〇朗讀『海軍陸戰隊從軍記』▲一・三〇家と郷土(二)上泉秀信▲二・〇〇戰爭と科學『五月の巻』放送員▲二・三〇(城)東洋畫の話(鮮語)高義東 他

夜 六・〇〇『船の生ひたち』石井廣一▲六・三〇(城)昭和十九年を待つ我等の歡び(鮮語)金山勝雄ほか▲七・三〇國民合唱『夏は來ぬ』指導西家文子▲八・〇〇軍事發表、2浪花節『新櫻河内山宗春』木村友衞▲九・〇〇(京)放送小說『母の手紙』(鮮語)李俊淑▲九・五〇(城)中等國語講座▲一〇・〇〇國際放送ローマより(錄音)日伊交換ニュース

一粒の米には農家の汗が百度掛ると言ふ
完全消化なら粗食でも見事に肥る
イーストをのめば肉付を増し病衰體は回復す

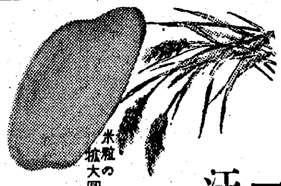
米粒の拡大圖

むかしから、米食日本人の心は、米を尊んでゐる。一粒の米が吾らの口に入るまでには凡そ百回の勞苦が農家の手で繰り返されると謂へられてゐる。

その(一) 貴重なる米の飯もたべる人の胃腸の機能が鈍つてゐる場合は、ホンの僅少なる分量が榮養分として人體に吸收されるにとどまり大半は空しく排泄される。尾籠な引例にて恐縮だが、農學專攻家の發表でも、健康者ぞろひの兵營あたりの排泄物は肥料價が極めて低いと言はれてゐる。それは前者の反對で攝取した米飯も副食物も完全に消化吸收され、排泄物は全くの殘滓のみだからである。

その(一) イーストなる微生物製劑をのむと、胃腸の機能が順調になり旺盛になつて、消化力吸收力は著しく增大する。だからイーストを常用してゐると別に特別なる榮養食を求めなくても體重が增加して來る。この榮養力の充實は衰弱體の治療に向つて一番に有益な自然的挽回方法である事は論を俟たない。

イーストは一圓五圓の菌價で有名藥店百貨店藥品部にあり

服菌 希望者は都會地は備へ付けの藥店百貨店多くドコでも求められますが、品切地方は御手數でも『京日報』で見た旨記し左記直配部に振替かハガキで御注文下さい。菌價は約二十日量金二圓と約二月量金五圓にて送料不要。『但し外地は定價内地の二割增にて直送は送料五十錢を要す』

新申込 直配所 京城府西大門町一丁目六六 イースト菌 京城學術部 振替京城一〇三二九番

研究と培養 京都府東宇治町 マルキイースト菌研究所

末建物仕切價額現況報告 (昭和十七年三月三十一日) 貸借對照表 朝鮮再生ゴム工業株式會社 取締役社長 米倉清三郎 昭和十七年五月二十八日

納好生醫院 漢江通十一 電④二四二九 金榮壽

小學生用 運動靴 國民學校及小賣商店の多量注文に應じます 京城府南大門通四ノ二〇 國本工業社布靴部 振替京城三六一六二番

馬毛 豚毛 京城府黄金町五丁目八番地 電話東一七三三 蒲商店京城支店

性病 皮膚科外泌尿 醫學博士 高峰潔 (西大門郵便局横入)

産科婦人科 醫學博士 橋本吉藏 京城府岡崎町七 電龍山五八〇番

專門大學制服 サージ・セール 京城府安國町 山一洋服店

美術膳寫印刷 タイプ印書引受 松川商芸社

特約店募集 木炭代が半分で濟む 新興炭 御台所ノ節約 新興商會朝鮮營業所 京城府孝子町三〇二 電東⑤一〇五二番

肺病全治 京城府忠信町一二一 萬和堂藥局

科外洪 京城貫鐵町236 (鍾閣東横入) 醫學博士 洪鶴珍 電光3053

京日案内

料金表 種別 一件一回 五行 三圓二〇錢 十行 六圓六〇錢 求職五行 一圓六五錢

美容 看護 外務 配達 合宿 代診 工員 貸間 高等 求貸 電話 讓店 交換 下宿 賣家 貸倉 貸家 洋瓦 貸倉 貸任

特別案内 賄婦募集 朝鮮鋼業株式會社 タイピスト募集 旭藥品商會 賣家を求む 姓名在社 給仕採用 日産生命京城支社 東亞ホテル 接待係募集 電話代③二一八〇 千代田會館

大陸劇場 廿五日ヨリ ニュース 文化映畫 女性の戰 三浦光子 上原謙 故郷 ツアラ・レアンダー

京劇 廿七日より二日間 文化映畫 戰況ニュース 元祿だんだら染 女性本願

城寶 二十五日より二十八日迄 文化映畫 勝利は我に 戰況ニュース 姿なき復讐

和信映畫館 廿八日より六月三日迄 1大東亞戰爭戰況ニュース 2朝鮮ニュース 3フランス映畫 青春亂舞

明治座 二十二日より 文化映畫 帝國海軍の明 日本ニュース 大空の驚異

城南劇場 廿八日ヨリ三十一日マデ 日本ニュース 文化映畫 わが子の結婚 新版流の魅力

東寶若草 五月廿七日ヨリノ上映 ニュース 無敵海軍の歌 或る日の干潟 スペインの夜

中央劇場 廿八日ヨリ一日マデ 日本ニュース 文化映畫 緑の大地 入江たか子

喜樂館 五月廿五日より五日間 日本ニュース第一〇一號 文化映畫 暢氣眼鏡 續清水港

京城寶塚劇場 二十八日午後一時開場 1東亞航空記錄映畫 2新しき翼 3世紀の進軍 4日本ニュース

若草映畫劇場 廿八日より六月三日まで 1朝鮮ニュース 2傑作國策シリーズ 3子寶行進曲 4日本ニュース 西陣 コレヒドール島陥落 マンダレー總攻略戰

朝日座 廿四日より 東西大歌舞伎

東洋劇場 廿八日ヨリ三日間 劇團青年劇場 風俗圖 櫻花頌 スパイと俳優

青春座 五月二十六日より 香りなき花

桃花劇場 廿八日ヨリ三日間 戰況ニュース 文化映畫 新たなる幸福

新富座 大白狐傳

浪花館 二十五日より上映 ニュース からくり蝶 あわてた友情

夕刊 京城日報

嚴肅、擧國議會けふ開院式

天皇陛下親臨、勅語を賜ふ

聖旨に恐懼 協贊の固き誓ひ

【東京電話】大東亞戰爭の完遂を期し一億國民の政治力を結集する大東亞戰下二度目の臨時議會たる第八十議會開院式は 天皇陛下の親臨を仰ぎ奉り廿七日貴族院式場に於て嚴肅に擧行せられた、畏くも 天皇陛下には内外の時局を御軫念あらせられ、同開院式において優渥なる勅語を賜つたが、今次總選擧により清新强力なる翼贊議會の確立を期して選出された四百六十六名の衆議院議員にとつては感激ことに深きものがあらう、兩院議員一同は有難き勅語を拜し只管恐懼聖旨を奉體して協贊の任を完うせんことを誓つたのであつた、この日 天皇陛下には陸軍御軍裝に大勲位副章を御佩用、百武侍從長陪乘、松平宮相、蓮沼侍從武官長以下供奉の鹵簿にて午前十時四十分宮城御出門、貴族院に行幸、諸員奉迎裡に正面玄關に着御あらせられ、松平貴族院議長の御先導にて一旦便殿に入御、御先着の皇族各宮殿下に御對顏、東條首相以下各閣僚、原、鈴木樞府正副議長以下各顧問官ならびに松平、岡田、佐々木、内ケ崎貴衆兩院正副議長に拜謁仰付けられ、同十一時開院式場に臨御あらせられ、諸員恭しく最敬禮の後東條首相は御前に參進して勅語書を奉呈 陛下には勅語書を御手に玉音朗々優渥なる勅語を賜うた、ついで松平議長は御前に參進し謹んで勅語書を拜受して退下、こゝに第八十臨時議會開院式は滯りなく終了し 陛下には諸員奉送裡に同十一時十五分議事堂を發御宮城に還幸あらせられた

勅語

朕茲ニ帝國議會開院ノ式ヲ行ヒ貴族院及衆議院ノ各員ニ告ク

朕カ外征ノ師ハ隨所ニ敵兵ヲ擊破シ要地ヲ攻略シ大ニ威武ヲ中外ニ宣揚セリ

而シテ友邦ノ締盟ハ愈々緊密ヲ加フ朕深ク之ヲ欣フ

朕ハ臣民ノ忠誠勇武ニ信倚シ速ニ征戰ノ目的ヲ達成セムコトヲ期ス

朕ハ國務大臣ニ命シテ特ニ時局ニ關シ緊急ナル豫算案及法律案ヲ帝國議會ニ提出セシム卿等克ク朕カ意ヲ體シ和衷審議以テ協贊ノ任ヲ竭サムコトヲ望ム

豫備金支出に決定

徵兵制度實施準備經費

【東京特電】徵兵制は昭和十九年から實施することとなりその準備經費は本年度から總督府豫算として計上されることとなつてゐるが今議會は會期僅かに二日間、追加豫算案以外の追加豫算案は提出せぬ申合があるので總督府も議會提出を見合せ豫備金支出によることとなり、東上中の水田財務局長はこれに關し各方面と折衝中であるが相當の金額に達する模樣で議會終了後間もなく正式決定するものと見られる

勅語奉答文を可決

衆議院本會議

【東京電話】廿七日の衆議院本會議は午前十一時三十八分開會、議長は……名の特別委員を指名、同四十分一旦休憩、午後零時二十二分再開、岡田議長より開院式に賜りたる勅語に對し奉答文起草委員として十八名……小川勅語奉答文起草委員長より委員會の經過ならびに結果を報告、勅語奉答文案を奉讀全會一致可決、同一時二十八分再び休憩

赫々、陸海兩相の戰況報告

建設、豫想以上に進捗

俘虜總計廿九萬

陸相報告

年内採油量豫定の十倍

【東京電話】二十七日の貴衆兩院における東條陸相の戰況報告左の如し

三月中旬より今日までの戰況を大別すると第一はビルマ進攻作戰の續行であり、第二は敵殘存勢力の徹底的覆滅作戰、第三は武力戡定地域の建設と見ることが出來る、その何れにおいても御稜威のもと赫々たる戰果を收め南方の建設また極めて順調に所期の目的を達しつゝあることは洵に御同慶に堪へぬ

ビルマ戰況

ビルマの面積は約六十萬平方キロ、帝國領土の約九割に相當しラングーンとビルマ北部の要衝ミイトキーナ間の距離は約一千二百キロ餘で京城から京都近くの距離に相當してゐる、このビルマには英國兵、印度兵、英國に訓練せられたビルマ兵のほか蔣介石が誇つた二個軍六個師を基幹とする重慶軍も參加して執拗なる抵抗をなしたが、この方面のわが陸軍部隊は海軍と協力しラングーン攻略後僅かに約二ケ月の間にビルマ全域の敵を驅除しさらにビルマ雲南の國境を突破前進して敵の心膽を寒からしめてゐる、この間の進擊速度はラングーン附近から北方約一千二百キロを前進し峻嶮なる地形において敵の頑强な抵抗と戰ひ部隊の辛苦は筆舌に盡し難きものがある、三月廿六日トングーを完全に占領した、トングー附近の戰鬪においては主として重慶軍が執拗なる抵抗をつゞけたが、これに痛擊を加へ不敗皇軍の實力を認識したことゝなかつたこの方面の重慶軍によく皇軍の力を思ひ知らせた、エナンジョンはマンダレー西南方約二百キロにあり、同地方の油田は良質石油を産するが、この方面には主として英國兵、印度兵がをつたが、わが軍は敵に遺棄死體二千を超ゆる大打擊を與へ四月廿日遂に油田地帶を完全に占領した、敵は退却に當り徹底的破壞を企てたが、產油地區の總などは大部分異常なくわが手に歸した各方面の迅速なる進擊により敵は四月下旬に至りすでにその抵抗組織を破壞せられて混亂に陷つたので軍は早速急追に移つたすなはち四月廿九日にはラシオを五月一日にはマンダレーを、三日にはバーモを五日にはすでにビルマ雲南國境を越えて龍陵を、八日にはミイトキーナを、十日には騰越を占領しその後さらに怒江を渡河して進擊してゐる

マンダレーはビルマ中央の政治經濟の中心で英國重慶合作の要衝、雲南、マンダレー、ラシオ、龍陵などが重慶への輸血路、いはゆるビルマルートの基幹をなしてゐたのでビルマルートはこゝに全く覆滅した、またこれら國境附近の要點の神速なる奪取は英印軍と重慶軍とを完全に分斷し英印軍各個擊破の基礎はこゝに確立せられた、ビルマにおける最後の激戰はマンダレー西北方における英印軍の捕捉殲滅戰である、英印軍主力は重慶軍との連絡を斷たれわが軍と險峻なるビルマ印度國境山系との間に挾まれて進退谷つたので軍は機を失せずこれを各地に捕捉殲滅した、なほビルマ印度國境南端方面の敵空軍基地たるアキャブをわが一部隊が五月四日占領したことも軍事上大きな意義を有する、かくてビルマ進攻の作戰目的は殆ど完全に達成せられ、この間わが航空部隊は終始活潑なる作戰をつゞけ敵空軍を擊滅するとゝもに密に地上作戰部隊に協力し、空と地上との一體的活動が、この戰果を獲得したものと確信する、ビルマ進攻作戰開始以來五月十六日までの主なる戰果を綜合すると俘虜約五千遺棄死體約二萬、確實に擊墜破した敵飛行機四百五十機、ほかに不確實なるもの約百十機である、鹵獲品は砲約七百門、戰車自動車鐵道車輛類約六千百輛、銃機類八千五百挺である、なほ敵の慘虐と焦土戰術によりビルマ人は皇軍の威徳に服し、ビルマ民衆が擧つて皇軍を歡迎しあらゆる協力を惜まなかつたこと、また泰國が軍事的にも終始われに協力し日泰友好關係はいよ／＼固きを加へつゝあることは洵に愉快である

各方面殘敵覆滅作戰

この主なるものはフイリツピン方面の諸作戰、北部スマトラの戡定作戰、アンダマン群島の占領などである、バタアン半島の敵に對しては敵歩兵の全力をサマット山に集中して敵第一線陣地帶を突破し戰況により一擧に敵後方陣地帶をも屠る計畫の下に四月三日總攻擊を開始したが戰況はきはめて迅速に進展、翌四日主力は敵第一線陣地帶の後幅に進出し五日朝にはこれを完全に突破し、サマット山東西の線に進出し續いて後方陣地帶の攻擊に移り八日リマイ山一帶の敵陣地を占領したが九日朝來敵は白旗を掲げて投降し來り正午バタアン半島總指揮官キング少將もわが軍門に降つた總攻擊開始後實に七日目である、たゞマリベレスおよびコレヒドール島方面の敵はなほ抵抗を續けたので軍はマリベレスに向ひ敵を急追するとともに引續きコレヒドール島攻略準備に着手することゝした、この方面の戰果の主なるものは俘虜は軍司令官キング少將以下四萬を超え、……

フイリッピン南部ビサヤ諸島およびミンダナオ島方面の戡定に向つたわが部隊は四月十日セブ島に上陸し邦人一百八十三名を救ひ出し、また十六日にはパナイ島に上陸して翌十七日同島の邦人四百二十七名を無事救ひ出した、敵は徹底せる焦土戰術に出たが、わが作戰はきはめて順調に進捗し旬日を出でずして戡定を終り

これらの部隊はさらに相次でミンダナオ島の戡定に當りフイリ……

コレヒドール島は地形きはめて峻嶮で敵は全島に要塞築城を施し多數の火砲を備へ上陸作戰はほとんど不可能と稱してゐたがこの要塞攻略も五月五日夜より朝に至る僅かに三十時間にして成功した、すなはち五月五日夜海軍との密接なる協同の下に敵要塞の直前に上陸を敢行したわが軍は六日十一時頃すでにマリンタ高地を奪取した

正午頃敵は降伏を申出でたが、わが先遣參謀はフイリッピン諸島における米軍の全面的無條件降伏の場合のみこれを許す用意ある旨を傳達してこれを歸還せしめた、その後敵將ウエンライト自ら白旗を掲げて來り將校とともにわが第一線に參つたのでわが現地最高指揮官は米東亞軍の全面的無條件降伏を要求したが、ウエンライトはルソン島の米比軍に對してのみ指揮權を有する、その他に對しては指揮權を有せざる旨をもつて全面的降伏を命令し得ざる旨を固執したので、わが方はその申出を拒絶し、豫定の如く攻擊を續行するに決したウエンライトはコレヒドール島に歸つたのち間もなく投降して參りフイリッピンにある米東亞軍の全面的無條件降伏を申出で殘存米比軍に對して無條件降伏命令を放送した、かくして七日午前八時コレヒドール島およびマニラ灣口諸島の全要塞は完全に陷落した、コレヒドール島およびマニラ灣口諸島要塞攻略作戰の戰果の主なるものは俘虜約一萬二千（大部分米國人）、鹵獲火砲二百四十六門、自動車類二百七十輛、飛行機八機、砲彈約十萬發、守備兵約一ケ月分の糧食などである、火砲百九十六門、同戰車自動車類約三百四十輛その他多數である

ツピンの諸島は完全にわが手に歸し、こゝに米國の東亞侵略の最大據點は脆くも潰え去り主要なる島嶼悉くわが手に落ち米國民が繋いだ一縷の希望もこゝに全く消滅した、次に北部スマトラ戡定作戰の概要を申上げる、現地軍は北部スマトラの敵が依然抵抗することあるを考慮し、これを全面的降伏に導く如く指導するとともにこれと併行して戡定部隊をもつて北部スマトラ各地に上陸した、卽ち三月十二日未明サバン島およびクダジヤ、メダンなどに上陸し、翌十三日にはシグリに進出した、三月十七日わが一部隊はパダンに進入したが、同地にあつたスマトラ總督の言により同總督は蘭印政府の停戰命令を受諾してをらず從て軍隊にも地方官憲にも停戰を傳達してゐなかつたことが判明した、蘭印軍スマトラ總指揮官は廿七日に至り遂に降伏全スマトラ島の戡定を見た、さらにスマトラ北方のアンダマン群島は水陸航空基地に適する、ところがみわが海軍と一部部隊は三月下旬海軍と協力その要點を占領し敵を無條件降伏せしめ印度洋に對する戰略的優位を獲得した

南方建設の狀況について

陸軍が占領地軍政を施行してゐる地域は主なるもののみで面積約百七十萬平方キロ、帝國領土の約二倍半に相當し、人口もまた八千萬を超えてゐる、占領地軍政の實施についてはわが陸軍は中央現地ともに緊密に協力し眞に一體となつてこれに當つてゐるが、作戰の迅速なる進展と官民各方面の協力とにより行政機構も一通り整ひ逐次活動を開始し經濟建設もまた豫定の如く進捗しつゝある、多年米英蘭人の桎梏下に呻吟してゐた各地の原住民は皇軍の進出を歡迎し皇軍を絶對に信賴し進んでわが建設に協力する態度を示してをり、從つて治安は概ね良好で敗殘兵も今やほとんど全部掃蕩を終つた……重要資源の開發に就ては……石油の開發は目下軍が直營してゐるが占領當時大部分の油田が破壞せられてゐたにも拘らず採油部隊の眞摯なる活動によつて復舊作業大いに進捗し本年度中には開戰當初豫期してゐた原油收得量の約十倍に達する見込みである、重要物資は概ね收得し得ることと略確實となつた、……

五千輛などに達してゐる、これに對し開戰以來四月〇日までのわが方の尊き戰死者は將校以下約九千人、戰傷者は約二萬名であつて一般の當初狀況も豫想に比し極めて良好なる成績を示してゐる、最後に陸軍としては深く戰爭の現段階と將來の情勢推移とに思ひを致し小成に安んずることなく、いよいよ軍の精强を致し驕奢に墮することなきを期し、聖戰完遂に邁進せんことを誓ふ次第である

濠洲方面海空を制す

雄大なる作戰展開へ

海相報告

【東京電話】廿七日の貴衆兩院における嶋田海相の戰況報告左の如し

大東亞戰爭開始以來三月中旬までの作戰により廣く西太平洋の戰略要地および南西方面重要地域は悉くわが手に歸し所在の敵海上兵力ならびに航空兵力を擊滅して不敗の戰略態勢を確立し得、爾來帝國海軍はこの有利なる態勢を基礎としますます積極的に大規模なる作戰を進め、あくまでも敵を急追してこれが擊滅を期してゐる、戰線はいよいよ擴大となり、わが部隊は太平洋および印度洋の隨所に活潑なる行動をつゞけてゐるがこの期間において特に顯著なるものは印度洋方面に對する作戰、比島および東印度諸島戡定作戰および濠洲方面に對する作戰である、

印度洋方面に對してはジャバ攻略作戰に引續き殘敵の捕捉、敵交通路の遮斷と敵海上交通破壞の配備とを遂行し、特にわが有力なる潛水艦部隊は印度およびビルマ沿岸方面に作戰してコロンボ、マドラスおよびラングーンなど各方面において多數の艦船を擊沈し敵交通路に甚大なる打擊を與へ、三月廿三日には陸海軍部隊協同してアンダマン諸島に奇襲上陸を敢行、英軍をして無條件降伏せしめベンガル灣方面に對する有力なる基地を獲得し、また三月卅一日にはジャバ島南方にある機動部隊がクリスマス島を急襲占領した、かくて陸軍部隊のビルマ作戰に呼應してわが有力なる艦隊は四月五日進んでベンガル灣方面および印度東岸に肉薄しコロンボ方面ベンガル灣方面および印度東岸方面において航行中の敵艦船を攻擊し一擧に廿一隻約十四萬トンを擊沈七隻約四萬トンを大破しまた印度東岸の重要軍事施設に大損害を與へた、さらに同日午後にはセイロン島の南方を遊弋中の英國大巡洋艦コンウオール型一隻及びロンドン型一隻を發見航空部隊をもつて攻擊を加へ瞬時にしてこれを擊沈した、四月九日セイロン島の軍港ツリンコマリー方面を大擧空襲し南下中の英航空母艦ハーミスに猛攻擊を加へ一隻を擊沈し、英國甲型驅逐艦リーアンダー型一隻を大破し、商船三隻を擊沈しほか飛行機六十機を擊墜、擊破し軍事施設飛行場施設を潰滅した、この間南方面でわが潛水艦も敵船七隻を擊沈一隻を大破し前述の空中攻擊による損害と合せ敵艦艇を擊沈したるもの廿四隻にのぼつたこの作戰を通じわが方の損害は飛行機十六機を喪失するとゝもにその他重要なる軍事施設多數を擊破するとゝもに、英國が印度洋において最大の恃みとする軍事據點に對し一擊克くその機能の大部を喪失せしめ同時にベンガル灣方面洋上においても航行中の敵艦船を攻擊……は飛行機十七機を失ひたるのみにて艦艇にはなんら損害なし本作戰により東部印度洋は完全にこれを制壓し、印度民衆に及ぼしたる影響もまた少からず

一、比島方面においては陸軍部隊の南部作戰にはゞ全く協力……アン半島を完全に占領し、四月十一日バタアン半島よりコレヒドール島に對し……陸軍部隊は主としてこの間海軍部隊は主として海上よりの協力と航空戰をもつてする攻擊とに努め、五月五日陸軍部隊の緊密なる協力のもとにコレヒドール島要塞に對する強行上陸に成功し、かくて米國が東亞における最後の堅壘と恃みたるマニラ灣口諸要塞は五月七日をもつてすべてわが軍の攻略するところとなつた、この期間比島南部方面においても陸海軍部隊は緊密なる協力をもつて四月十日セブ島に上陸これを戡定し、同十六日にはパナイ島を占領し四月末より五月初頭にかけてミンダナオ島の諸要地はわが軍の攻略するところとなつた

衞の上遂次進出せしむることゝしてゐる、南方占領地建設の成否は大東亞戰爭終局の勝敗に重大なる關係があるので陸軍はあらゆる努力をしてゐるが、事極めて重大で國家總力をこれに傾注することが必要と考へ今後とも各方面の十分なる協力を期待してゐる

以上南方における戰況の概要を申上げたがこの間支那にある部隊はあるひは共產軍を討伐し中央軍を掃蕩しあるひは敵航空基地を覆滅するなど間斷なき掃蕩討伐をつゞけ特に目下河北および浙江方面において活潑なる作戰を實施、着々戰果を收めつゝあり、大東亞戰爭の成果と相俟つて占據地域の治安ならびに經濟建設を逐次向上を見てゐる、また滿洲などにある部隊は各種困難なる環境に處して一意その任務に邁進しいさゝかも間隙なき北邊の護りを全うしてゐる、更に帝國領土内の部隊も嚴密なき防衞に繁多なる後方の業務に當り、出征部隊の留守に任じてゐる

次ぎに去る四月十八日、〇數機の米飛行機がはじめて帝國本土を空襲したが、これに關しては先般陸軍當局から發表した通りであつて損害も極めて少く銃後官民各位が冷靜よくその眞價を發揮せられたことは洵に感謝に堪へない、惟ふにこの種の空襲は眞に免れ難い近代戰の實相であつて這般の經驗にも徵し今後ともいよ／＼防衞陣の完璧を期する一面、恐れず侮らずますく沈着冷靜これに處して敵の神經戰的術策に陷らぬことが肝要と存ずる

なほこの機會に開戰以來五月十六日までの南方における綜合戰果の概要は俘虜約二十九萬人、擊墜破せる敵飛行機約一千八百機、鹵獲火砲約三千五百門、小銃、機關銃、拳銃など約三十萬挺、戰車、自動車、鐵道車輛類約四萬五千輛などに達してゐる

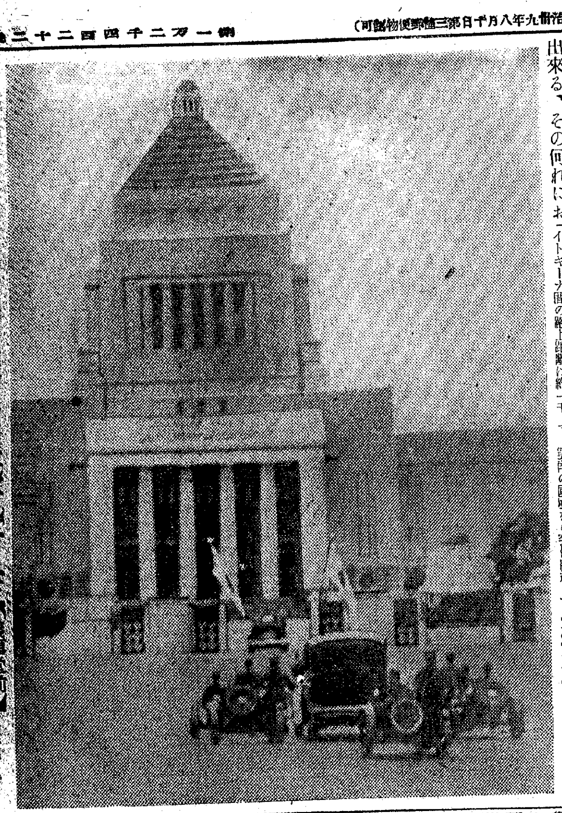

天皇陛下臨時議會開院式行幸【議事堂前にて謹寫】（謹電送）

働かざる者は皇民に非ず

【東京電話】廿七日の貴衆兩院における嶋田海相の戰況報告左の如し

時の錄音

輝く海軍記念日に當り、大本營發表、開戰以來海軍の大戰果は世界を驚倒せしむるに足る。

×

けふ、東郷大將の聯合艦隊は敵の跡を匪諦し、無敵海軍はここに發するを知るであらう。

×

然もその謂ゆるところ、不朽不滅、皇國海軍の大指針である。

×

建設議會開會、二日間の短時日とは云へ、その意義頗る大。

×

審議の中心は大東亞審議會であり、海洋制覇である。

×

海洋宏大、建設は雄渾に、かくて革新議會の實はあがらう。

×

國民運動補強の氣分なきや、一日の懈怠あつてはならぬ。

×

學生步け、默して歩け。

＝人＝

◇村上義一氏（朝鮮運送社長）二十七日朝入城

◇黑澤寛氏（船舶運營會京城支部長）新任挨拶の爲め二十六日本社來訪

◇皆川弘一少將（朝鮮軍兵器部長）廿七日『のぞみ』で歸任

◇和田龜治中將（修養團理事）同日『大陸』で入城

◇下飯塚元氏（本府稅務課長）南鮮に出張中のところ二十八日歸任

◇原田久郎氏（江原道總務課長）二十八日午前十時城東驛發、家族同伴赴任

◇松原純一氏（鮮銀總裁）東上中の處廿八日『あかつき』で歸城

◇兒部謙輔氏（日本水產京城支店長）廿七日釜山へ、廿九日歸城の豫定

【三面へ續く】

鼻の惡い人は ―必ず頭が惡い―

◉手輕に治したい方へ 無代進呈

鼻が詰る人、年中鼻汁が出る人、臭氣が近く人、頭が常に重く鈍痛する人、物の香ひの判らぬ人、物忘れの甚だしい人、蓄膿症、肥厚性鼻炎、鼻茸等、鼻の病でお惱みの方は、ドクトル新發明の最新の治療法を御一讀下さい。鼻病の治療にはどんな療法が一番よいか、鼻病の見分け方治し方、諸療法の長所短所等を懇切丁寧に書かれてあります。希望者は「京城日報」で見たと記しハガキで京城府本町四丁目ミナト藥房京城出張所へ御申込下さい。即刻無代進呈致します。

鈴木梅太郎 監修 農藝化學全書 全三十餘冊 發刊

朝鮮總督府農試技師 農學博士 三須英雄著 **肥料學** 菊判六七〇頁 上製布裝函入 定價八・五〇 送料・八〇 全書9 自由分賣

新刊 本書は先づ施肥の根本觀念を正しく把握せしめ、次いで總ゆる肥料特に自給肥料の性質、施用法等を化學的に詳述し時局下に於ける肥料要素の獲得に便ならしめ、更に滿洲、支那に於ける肥料をも論述された肥料學の決定版である。（内容見本進呈）

京都帝大教授 農學博士 大杉繁著 **一般土壤學** 菊判六〇〇頁 上製布裝函入 定價七・五〇 送料・八〇 全書10 自由分賣

新刊 本書は土壤生成論、土壤化學、土壤理學、土壤微生物學、土壤分類、土性調査、土壤分析法等凡そ土壤に關する總ゆる事項を詳述し更に進んで滿洲、支那及び佛印、海南島の土壤に就いても論述された理論土壤學で本邦唯一の權威書である。（内容見本進呈）

東京神田一ツ橋二ノ五 朝倉書店 振替東京八六七三三番

好評既刊

若杉要著 微塵世界 創作集 二・三〇 〒一五

藤田徳太郎著 古典の歷史 二・〇〇 〒二〇

チャンドラン 蒲澤忠枝譯 我が泰國の日 一・五〇 〒一五

大森洪太著 民族禮讚 一・八〇 〒一五

大森洪太著 國土禮讚 一・八〇 〒一五

ウエント 佐々木鳳譯 明日への科學 一・八〇 〒一五

最新刊 **南洋動物誌** 三吉朋十著 日本文化新書2 B6判上製 價一・三〇 送・一五

三十年に亘る南方諸國の實地踏査により土俗研究に深い造詣をもつて著者が、南方の動物中より二十數種類の分布、生態、狩獵法をつぶさに説明すると同時に、民族間の動物に對する神話、傳說、迷信等をまじへた興味ある民俗研究の書。

最新刊 **民のこころ** 大串兎代夫著 日本文化新書1 B6判上製 價一・二〇 送・一五

米英の撲滅は武力と共に、彼等が世界を毒した自由主義的、個人主義的思想を完全に制壓しなければならない。強靭不拔な日本精神なくしてその實現はあり得ない。勝つておごらず、しかも豪毅不動の日本魂こそ米英を擊滅する最大の武器である。

モダン日本社出版 目錄進呈 東京市麹町區内幸町 振替東京七五一六二

世界女流作家全集 七卷 好評裡に完結す

新庄嘉章 他五氏 責任飜譯

【一卷】バルバラ 【二卷】母と子 【三卷】實義な人々 【四卷】巖の上の影 【五卷】植物園 【六卷】秘められた人生 【七卷】幻の馬車

東郷青兒裝幀 函入上製美本 各冊二圓 送料各二〇錢

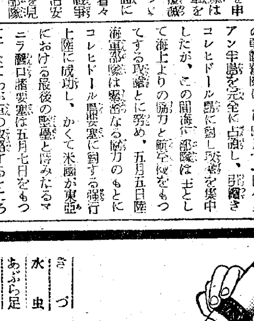

感激新た、第卅七回海軍記念日

無敵海軍へ捧ぐ感謝

嚴肅、神宮大前で記念式典

地球の大半を制する太平、印度の二大洋を蔽つて今や堂々軍艦旗は進む！旺んなる哉皇師艨艟、燦たる哉不敗の戰果！ここに卅七回海軍記念日を迎へて海の子一億の感激はいよいよ高く、水漬く屍の覺悟は日とともにますます新ただ、進め海の子、進め海の子！と朝鮮聯盟では全鮮各道に檄を飛ばして、廿七日午前八時一齊に聯盟主催の記念式典を行ひ海國日本國民の理想と覺悟を新たにした

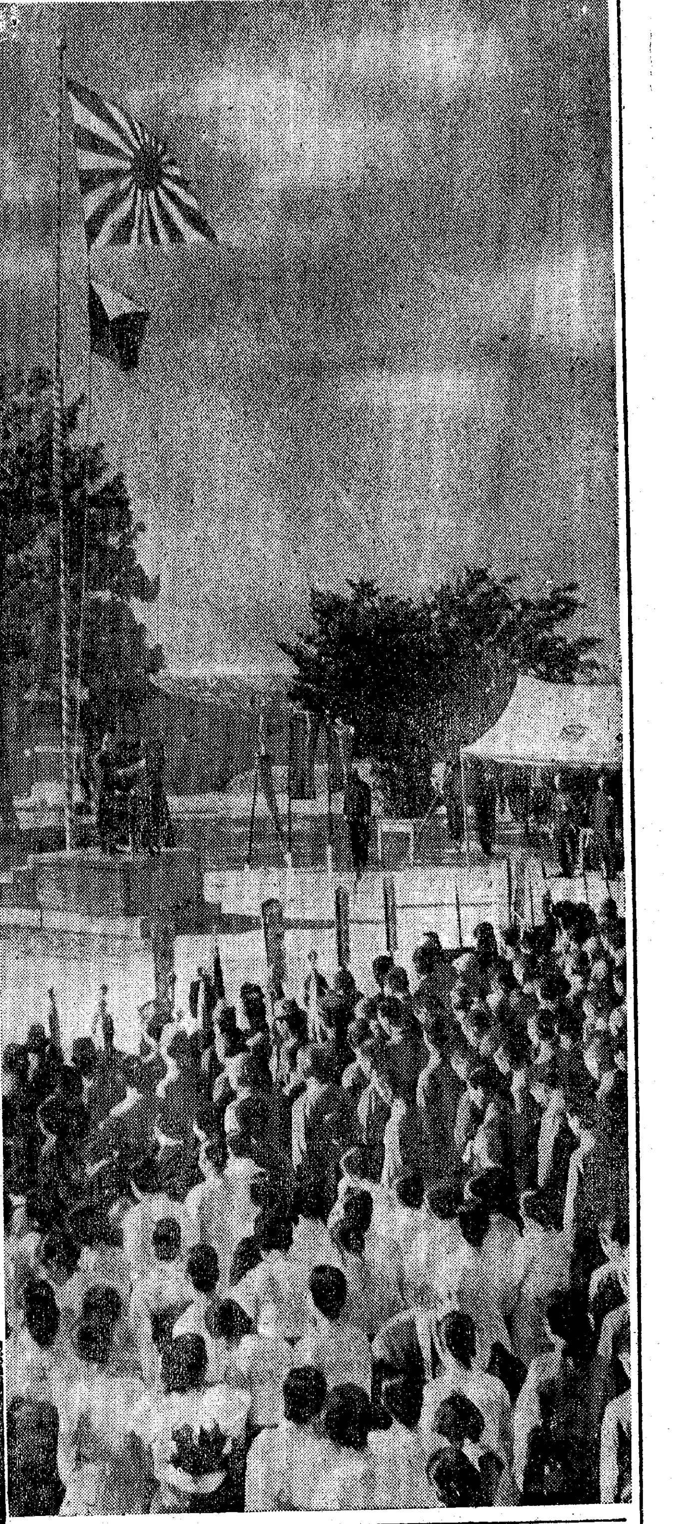

常勝海軍の榮譽を祝福するとともに海軍日本の眞姿を顯揚せんとする朝鮮、京畿、京城三聯盟共催の〝第卅七回海軍記念日記念式典〟は廿七日午前八時から朝鮮神宮奉贊殿前庭に南總督、倉茂朝鮮軍報道部長、三橋警務局長など軍、官民朝野多數列席のもとに主催者側からは波田聯盟總長、御手洗官房部長、矢鍋文化部長、丹下京畿道聯盟會長、古市京城府聯盟會長など

出席 町聯盟、各種聯盟、學校聯盟、海軍協會、在鄕軍人、婦人會など各種團體の代表者約一千名を集めて盛大に行はれた、紅白の櫓揚台上に翻る海軍旗とZ旗ははたはたと歷史の音を鳴りつゞけてさながら日本海大海戰を偲ばせるごとくだ定刻八時、鐵道局音樂隊の吹奏する喇叭につれて式は開かれ、南總督は恭々しく正面祭壇に進んで玉串を奉奠、國民儀禮に次ぎ再び南總裁は壇上に進んで日本海々戰大捷に賜りたる勅語を奉讀、新長副總裁代理の東鄕元帥奉答文朗讀、黑木海軍大佐の聯合艦隊解散の辭朗讀などあつて後、丹下京畿道聯盟會長は

大東亞戰爭開始以來赫々たる帝國海軍の戰果は洵に感激に堪へず、茲に第卅七回海軍記念日の式典を擧げるに當り閣下に對し衷心の謝意を表すると共に將兵各位の武運愈々長久ならんことを祈る

と朝鮮聯盟總裁南次郎の名を以つて送る感謝電文を朗讀、次に南總裁の發聲で天皇陛下の萬歲三唱、續いて倉茂軍報道部長の發聲で大日本帝國海軍萬歲三唱があつて不敗を誇る皇國海軍の記念式典は終つた

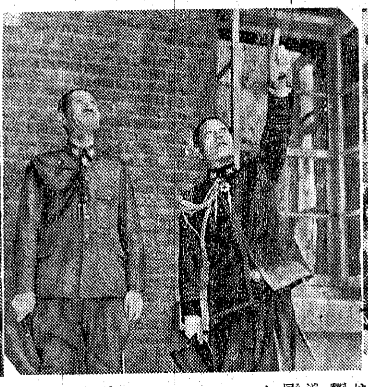
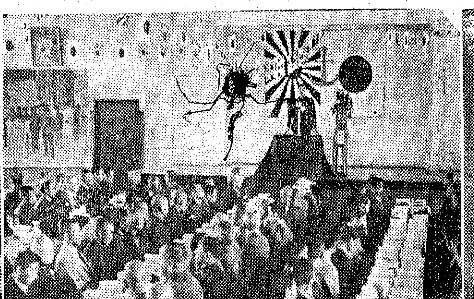

海軍記念日行事 寫眞右から朝鮮神宮の記念式典、府民館の遺家族招待、武官府訪問の高橋朝鮮軍參謀長、龍山國民校の祝賀遊戲

けふを祝ふ海と陸

高橋朝鮮軍參謀長武官府へ

けふを晴れの京城大和町海軍武官府はお祝ひと感謝の人波で賑はつた、午前十時朝鮮軍司令部を代表して高橋參謀長が祝詞を述べに武官府に姿を現はし黑木大佐と〝お目出度うございます〟〝有難うございます〟と簡潔な挨拶を取り交す、冷酒をくみ交した後〝軍艦旗掲揚台を拜見させていたゞきませうか〟と參謀長の言葉に御兩人は仲よく階を並べて庭に下り立つた、さんさんと降りそゝぐ初夏の陽に胸間に下げられた高橋さんの功三と黑木さんの旭三がさんらんと輝く

〝ほう立派に出來ましたな、Z旗も掲げられてゐるのですね〟陸海と所は違れど同じ大理想に挺身する帝國の武人、Z旗に見入る二人の胸の中にはZ旗の感激をしのぶ同じ想ひが流れてゐるに違ひない

〝軍艦旗はいままで陸上に掲げることはゆるされなかつたのですが、今回海軍省の命によつて造つたのです〟

軍艦旗の由來を説明する黑木さんの言葉に傾聽するやうに武官府の庭の軍艦旗ははた〳〵と鳴りつゞけてゐた

飜る勝利のZ旗

武官府で感激の掲揚式

めぐり來る第卅七回海軍記念日、この日京城海軍武官府では午前八時から勝利のZ旗掲揚式が嚴かに擧行された、〝本日天氣晴朗なれども波高し〟明治卅八年五月廿七日、日本海の決戰を前にして堂々の進撃をする聯合艦隊旗艦三笠檣上高く揭げられたZ旗、この旗のもと艦隊將兵の全員は「皇國の興廢此一戰にあり」の重責さ、悠久三千年の歷史に大きく育て上げられた海軍魂にしつかり受けとめて大を誇るバルチツク艦隊を日本海深く全滅し去つた、昭和十六年十二月八日太平洋にZ旗飜る―この日こそ人類の敵米英膺懲の劍を取つて立つた皇國が、眞珠灣頭にアメリカ太平洋艦隊を撃滅し、新しき世界創建の巨歩をふみ出した日であつた、燦たる戰史を飾めたZ旗、海軍記念日を迎へるに當りわれ〳〵はこのZ旗の偉勳を偲び武官府に掲げられたZ旗を仰ぎみて〝水つく屍〟とならん覺悟な意氣にもえて世界戰史創る海軍將兵に限りなき感謝を捧げると共に、〝皇國の興廢此一戰にあり〟の意味と意氣を胸に新たにし一層固めなければならない

鮮展入選者追加發表

廿六日發表された第廿一回鮮展入選者のうち第二部西洋畫二名、第三部工藝一名の發表洩れがあつたので廿七日次の如く追加發表された

▲第二部西洋畫―全州府大正町有働正子、京城府明倫町[illegible]子

▲第三部工藝―[illegible]石

偲ぶ海の勳し

皇紀二千六百年を偲いて世界に誇る我が海の傳統を如實に展示した海軍展和信閣に於ける會場は遠く神武天皇が日向美々津の港の船出より〝海ゆかば水漬く屍〟の精神を繼承した世界無比の海軍魂が日清日露兩役の海戰に擧げた大戰果を勇壯なヂオラマに示し、我が海の軍神東鄕元帥がZ旗ひるがへる三笠艦上に艦隊を指揮する勇姿を模したパノラマは海軍記念日の此日押し寄せた觀衆の心を惹き今更の如く我が海の傳統に懸いものを感じてゐた

海軍府武官へ獻金殺到

一日で十萬圓

海軍記念日をトして海軍武官府へ感謝の獻金部隊は陸續としてつめかけ、今次大戰にウエーキ半島で壯烈な戰死をとげた龍山兵曹長のさんが、龍山兵曹戰死して始めて迎へる海軍記念日に感激金二十圓を恤兵金に獻金したのをはじめ總督府會計課田中榮氏は一萬圓を獻によつて得た五十圓、京畿道龍仁郡民一同は赤誠ほとばしる八萬圓、更に府内南米倉町青年隊員百五十名は武官府の前に整列して感謝文を朗讀した後二百七圓八十錢を、それぞれ獻金した、この他美談佳話のかずかずをこめて記念日の一日だけで十萬八千八百七十二圓十二錢の獻金があつた、なほ恒例により松原鐵鋼、南大門通五ノ五九中川宗德氏から各ビール四打が武官府に持ち込まれた

遺家族慰安會

海軍協會主催で

海軍協會朝鮮本部では京畿道支部、京城府分會、軍事援護會京城支部共催の下に廿七日正午から京城府民館中講堂に海軍軍人遺家族並に召集軍人遺家族三百五十餘名を招き慰安會を催した、この日會場正面には國旗と海軍旗を結び、兩側には日本海戰を偲ぶ繪畫を揭げ海の戰史に因んで印度洋、東支那海、黄海、日本海、太平洋、南太平洋、珊瑚海と七卓に席が作られ、海軍側から黑木大佐、陸軍側から中井憲兵隊司令官、京畿道知事、丹下京畿道總長、古市京城府尹等が遺族の列に青膳大東亞戰爭の海を制覇した海の若勇士や海の子の母が我が子、我が夫の武勇談を交す裡に浪曲、舞踊と慰安餘興の數々を經つて午後四時會を閉じた

感謝の藝能會

龍山國民校で

おかつぱのお孃ちやん達が軍艦マーチの勇壯のリズムに合して紅葉のやうな愛らしい手を足を舞台一ぱいに延ばして踊るやうに踊る今日は大東亞戰下初めて迎へた海軍記念日、強い海軍の兵隊さん有難うとこの意義深い記念日を記念して京城龍山國民學校の藝能會は記念日の廿七日午前九時半からと午後一時半からの二回、同校講堂で催された、そぐ〳〵と語りかける父兄の顏には誰も同じやうに心から燦と輝く軍旗への無限の感謝と信頼が溢れてゐる、午前の部は同校一年生若松爾惠君の〝開會のことば〟によつて和やかに幕を開ける、海軍旗とZ旗が今日の記念日を寿つて講堂の中はすつかり海軍色一色に塗られてゐる、ぐんと盛られた〝興亞の兒〟等の溌剌たる姿を映して齊唱、兒童劇、遊戲と次から次へ取進み、午後五時過ぎ今日を記念する藝能會の幕を閉ぢた

時計の修理は村木へ

朝鮮みやげ 製作直賣 パカチ工藝品 本町入口 大和町

強力持續的に 女性ホルモン 卵胞作用を營む
オイベスチン錠
★女性の健康旗に 更年期障害に
武田新發賣

測量製圖器械 シノサキ商店 京城本町

兵器 面會 鉛筆
軍艦も戰車も鉛筆の製圖から出來ます。鉛筆が單に事務室教室での道具と考へられてゐた時代は去りました。
日本で唯一の國家用特許 三菱特許製圖鉛筆 (一本二〇錢)
三菱鉛筆

最高級洗滌液 シオノオイル 性能日本一 生産高日本一 價額低廉

コロムビア 六月新譜
朝日新聞社獻納 大東亞戰爭 海軍の歌 (近日發賣) 作曲・東京音樂學校
少國民軍歌集 第三輯 (全三枚ケース入) 愛國行進曲・露營の歌・愛馬進軍歌・さうだその意氣・父よあなたは強かつた・海の進軍
歌謠輕音樂選 第二輯 古賀政男篇 歌亭の歌・美はしの宵・日本橋から新妻鏡・月の濱邊・乙女心
歌舞伎名盤集 豫約募集 吹込は全盛時代の大名題の俳優を動員して、適材適所永く、後世に遺すべき寶玉的名盤集 (平山蘆江解說書) 十二吋寶盤全十二枚
この他數十枚同時發賣！

陶器 在庫全鮮一 隨設備
株式會社 三公商會陶器卸部 京城府元町二丁目一 電話龍山三六八番

マシズ タイマズ
ロート目藥
主効 結膜炎・トラホーム 角膜炎・疲勞眼等

靴を丈夫にする サンエッチ靴クリーム

卓抜な効果を發揮する強力精進劑 參茸トニク 慈善堂製藥株式會社 京城鍾路2メ

南方の慰問袋に！ 金鶴香水 丹頂チツクの本舖 金鶴香水株式會社

緒振原院長 川口清人醫長
精神科 原病院
京城府清凉里町四八 電話東局(5)二六四三

分析 京城中央分析所

二日酔に 胃の晴

高血圧に リキシン ツマイ
リキシンは病氣の原因となる濁り血を浄化して血管(動脈)を軟げ血行をよくするので、高い血壓も自然に下り、一度下つた血壓は容易に逆戻りしない。從つて頭重、不眠、のぼせ、めまひ、耳鳴り、肩凝り、便祕等が治り、怖しい心臟痲痺や腦溢血が豫防できる。
中風に
リキシンを服用し乍ら適當な養生すれば舌モツレや手足シビレは勿論、半身不隨の難症も次第に快方する
一円半・三円半・六円半 (全國藥店に有)
大阪・大仁 今津化學研究所

文藝浪曲 ジャングルの虎 廣澤虎造
マレー戰線をめぐる男の純情ご涙ご笑ひが魂を奪ふ!!
(四枚組)
テイチク

咽喉を護り 息切れを防ぐ
生氣の源…… ポケットの仁丹
火の出る様な銃後の職場に 疲れを消し頭痛を方ぎ元氣を保つには 仁丹に優るものなし
消化と毒けし 仁丹
胃弱に 胃痛に 腹痛に 食傷に 下痢に

廿八日開場豪華記念番組
伊太利ルーチエ國立映畫作(5卷) 巨人ムツソリーニ宰相大伊里史偏占封切
世紀の進軍
東寶製作航空記錄映畫(4卷) 新しき翼
★傑作國産マンガ…おいらの捕鯨船
★日本ニユース第一〇二號(全鮮封切)
鍾路四丁目 第一劇場改メ
京日鍾路文化劇場
(觀覽料)大人三十錢小人十錢・階上階下均一制・毎夜六時半より・(電話光局(5)1755番)

廿八日ー六月三日 西陣 寶花 朝鮮ニユース 日本ニユース

會葬御禮 馬山府 中町 [illegible] 吉

大可賀家御用達 井上葬儀社 電話 東三九一 一四八一

朝鮮タンニン工業株式會社取締役資源部長從五位勳六等大可賀有爲儀今般軍ノ指令ヲ受ケ勇躍壯途ニ就キタル處不幸去ル五月八日東支那海ニ於テ遭難殉職仕候間茲ニ生前ノ御厚誼ヲ拜謝シ此段御通知ニ代ヘ謹告仕候也

追テ葬儀ハ來ル五月二十八日午後四時ヨリ京城府堂山町朝鮮タンニン工業株式會社ニ於テ神式ニ依リ相營ミ可申候

昭和十七年五月二十四日 京城府永登浦町四三二番地

男 大可賀正爲
一色善太郎
親族代表 大野章一
鍋木德二
友人代表 賀田直治
中川以良

外用殺菌 皮膚病に タムシ液
無刺戟で殺菌力が強い。しみないで、小さなお子様にもつかへ、かゆみを速やかに止め、患部を清潔に早く治します。
小兒のくさに
丹平商會 全國藥店に有

最近の國際情勢 悉く我に有利
悲運の二字に盡く米英の立場
堀情報局第三部長放送

【東京電話】堀情報局第三部長は廿六日午後七時半より同八時まで卅分間にわたり「最近の國際情勢」と題し要旨左の如き放送演説を行つた

皇軍のビルマにおける戰果は驚く進につぐ躍進を續け、さらに皇軍の精鋭は既に怒江前線に突入し唯一の輸血路ビルマルートが今や擧て皇軍戰車の通路と化したのは、米英との聯絡を遮斷された重慶の痛みであり重慶は完全に孤立した、ビルマ作戰の進展は他方東印度より制海權の掌握とともにわが海陸よりする印度進擊態勢を整へ、印度への重壓を一層早めてゐる點で重要な意義がある、この態勢は印度民衆に深い感銘の念を與へずには措かない、クリップス特派大使の印度交渉の失敗は單に成功しなかつたといふばかりでなく、却てイギリスの不正なる行動を暴露しいよいよ印度内における獨立の機運を高め他方印度の反英の空氣を助長し蛇足に終つたのである

その結果は五月一日からアラハバットに開かれた國民會議派全國委員會の對英不協力即時完全獨立の要求決議の再確認となりまたガンヂーの信條たる外敵への無抵抗不協力決議案採擇ともなつた、ガンヂーは最近『印度に英兵が居据つてゐることは日本の侵略を誘致することになるから英兵は速やかに印度を撤退すべきである』と強く英の羈絆から脱することを要求してゐる、また多少親英色をもつて眺められるネールさへも『クリップスへ頼るのは間違ひである、われわれはイギリスと交渉を再開する氣持はもつてゐない』と言明してゐる

そこで最近はアメリカが不評判な英に代つて印度工作に乘り出し、ルーズベルトの特使ジョンソンや對印技術使節グラデイなどが續々乘込み、アメリカの新聞の中には『印度の防衛はアメリカに委せよ』といふものさへ出てをりアメリカの野望を暴露してゐる

アメリカは印度の抵抗力増強を聯合國側の戰爭遂行上の重要局面であると重大視し、印度の工業化を促進することにより武器の需給をはかり、かつは自己の東亞において喪失せる資源の代償をこゝに求めようと印度の懷柔には未だ望みを捨ててはゐない、またイギリスは印度人全般の意向如何に拘らず印度の軍備を進めてをり、すでにイギリス兵も來印してゐるやうであるから、印度人の反英的態度を見て直ちに印度の實際政策が日本に傾倒であらうと考へるのはもちろん早計ではあるが、しばらく闡明したわが國の印度に對する公正無私の態度と、ビルマ及び印度洋におけるイギリス軍の印度人に對する暴虐などを見聞した印度人が、わが日本に對してもつ感情において著しく異なるもののあるべきは蔽ひを容れないところである、英米が英に痛む大きな原因はこゝに存するわけである。

このやうに大東亞における米英の立場は悲運の二字につきるが、一方何等かの捷報を待ち詫びる國民に對し政府は何物かを與へねばならなくなつた

デマ宣傳の悲劇 忽ち自ら尻を割る

この目的のため、最近米英側から大東亞戰局に對日反擊の第一歩を踏み出したと盛んに宣傳してゐるものに、過日わが海軍部隊の快勝を博した珊瑚海々戰がある

この日本側の勝利海戰の戰果に關し騒々しくも米英側は米英側の勝利であると發表し、濠洲におけるマッカーサー聯合軍司令官が日本海軍に致命的打擊を與へたと途方もない架空の日本側損害の數字を騒々しく掲げ全世界に米英側大勝のデマを振り廻した、勿論これら誇大報道記事はその直後わが大本營の發表で根底から粉碎されたが、こゝに面白いのは、この事件を經てはしなくも米英側のデマは自ら尻を割る結果を招いたものである

デマの本據である濠洲では、首相カーチンが七日の議會で『西南太平洋において現に繼續中の海空戰はこの方面における將來の戰爭遂行に決定的重要性をもつものである、若しこの戰鬪が聯合國側に不利な結果に終れば濠洲は未曾有の危險に曝されるであらう』と述べ、この言明はデマに追はれたものである、アメリカ當局は早速弱腰となり『日本側公表は取るに足らない、敵が與へたと稱する損害は架空の損害で、聯合國側の損害については未だ情報が到着してゐないから不明である』と發表し、イギリス側も『われわれの損失は話にならぬほど輕微であり、戰果の詳細については敵側に有利な情報を與へる恐れがあるから、その心配のなくなるまでは公表出來ない』と發表した、同樣にハルアメリカ國務長官も九日『日本軍を打ち破つた最大の戰果につき沈默を守るのは心苦しい次第であるが、詳細は全貌が明かになるまで公表を差控へねばならぬ』と辯明これ努めてゐるが、十二日になると濠洲陸相フォードは『珊瑚海々戰の結果は濠洲にとつて重大なる事態を惹起することになるかも知れない』と意味深長な言明を行ひ、ロンドン放送局の解說者は『米英の海軍がどこに行つてもつねに勝つたくと發表してゐるにも拘らず、日本軍はどこへでも上陸してゐるではないか』と皮肉つてゐる、これはデマ宣傳の悲劇を彼ら自らがもつとも雄辯に物語つてゐるものだ

しかしながら、日本軍に對しては殆んど無力の米英海軍も、時にはコソ泥式の略奪行爲に成功してゐる、五月五日のイギリス軍による佛領マダガスカル占領開始、ついで行はれた佛領マルチニック諸島のアメリカによる事實上の占領交渉などがこれである、いづれの場合にも犠牲者はビシー政府であり、またその侵略者はかつて獨立戰爭の際フランスが多大の恩義をうけたアメリカと一昨年までフランスと相倶に手を携へて生死を誓つたイギリスである、日本軍がビシー政府の同意を得て合法的に佛印に進駐した時、これをも大にして叫んだ兩國だ、如何に敗戰のためとは言へ切り取り強盜にも等しい行爲を敢てして顧みざる彼らのかねて口にする正義人道なるものが、自分達に都合のよい場合だけの正義人道に他ならぬことを如實に示すものである

哀れ米英の焦躁 獨ソ戰況に戰々兢々

翻つてヨーロッパの戰局については、ヒトラー總統は四月廿六日に國會で演說して春季大攻勢の決意を示す一方、ムッソリーニイタリー首相と重要會談を行ひ作戰を練つた模樣であるが、既に今月初旬ケルチ半島の一角から攻勢せるドイツ軍攻勢の火蓋を切つて落した、もちろんこれは前哨戰ともいふべきであつて本格的戰局の展開はなほ少し遅れるものと見られるが、天下の耳目は今や開始せられんとする獨ソの一大血鬪に左右されてゐる

それだけこの戰爭は歐米諸國ならびに我が國にとつても重要なもので、獨ソの將來はもちろん英米の運命もまたその戰果にかかつてゐるといつて過言ではない

ことにソ聯の抗戰を唯一の恃みとしてゐる英米が、ソ聯からしきりに援助の強化第二戰線の結成につき矢のやうに催促を受けながらこれに應ずる方法がなく、徒らにこれを羨むより他なき地位にあるため、その焦躁ぶりは誠に無理からぬものがある、アメリカ陸軍參謀總長マーシャルはイギリスより歸國後『乾坤一擲の一大勝負以外に戰勢挽回の途なし』といひ、スタークは『出來るだけ速かに攻擊を行ふべきである、ヨーロッパの海軍配備は完了した』と言明し、またイギリスのビーバーブルック卿は對ソ援助とヨーロッパ第二戰線の結成とを力說して英米の氣勢を煽つてゐるが、これに對しマンチエスターガーヂヤン紙の如きは『事業に精通せざるものは陰から口を出して當局を驅つて非實際なことに乘り出させるやうな恐れがある』とその無謀を攻擊しまた或は『問題は侵入の規模や成否ではなく準備ありや否やである、われくはダンケルクの二の舞ひは御免である』といふものも現れるといふ實情で敗退頽勢における當局苦衷の事情を遺憾なく發露してゐる

重慶未だ醒めず 米英然り、我らの責務更に大

戰略的に見た一般的立場は以上の如きものであるが、さらにそれらの國内情勢について一瞥を加へたい

重慶は抗戰力再建見込なき地に陷り、また内政上の諸問題、財政上の難局、物價の騰貴などといふ苦悩の一步手前まで追込まれてゐることも事實であるが、蔣介石およびその一派は對日抗戰のみが自派地位保持の唯一の殘された方策であることを知つてゐるので、未だ私利私慾を捨てゝ大東亞建設に協力するといふ大義につくだけの勇氣と決心とを缺いてゐる

次にイギリスは相次ぐ敗戰とこれに對する對策のないことは政府非難の聲を高め、また國内における物價の昂騰と勞動力の不足、食糧需給の減少など、一般情勢は日々に悪化の一途を辿りつゝあるが、未だ敗戰思想、和平氣運などの擡頭を見てゐない、最近の輿論調査によつてもチャーチルを支持するものは八割一分、これを非難するものは一割三分、戰爭の遂行方策を支持するものは五割、反對するもの三割八分となつてをり、チャーチルの戰爭指導は相當の反對があるがチャーチル内閣は未だ過分の信頼を國民からうけてゐることを示してゐる

最後にアメリカは目下平和的自由經濟組織に百八十度の轉換を行ひ戰時統制經濟への改組最中といへる狀態なる、自由經濟を標榜してゐた國だけに、そこに色々な悩みがあり、國内事情に伴つて政府非難の聲もあるにはあるが、こゝにも反戰思想といふべきものは現はれてゐない、最近ルーズベルトに對する輿論調査によるとルーズベルト大統領支持者は七割八分、反對するものも政府離反の態度をとつてゐるやうであり、從つて全體として見れば、ルーズベルト政權の計畫的戰時體制への轉換が徐々にかつ大規模に軌道に乘りつゝあることを卒直に認めねばならない

かゝる豫定判斷のもとにわが方の施策も國民の心構へも決定せられねばならぬ、世界新秩序建設の使命達成の前途には幾多の困難が横はつてゐる、今後の事成ると否とは一に一億同胞一人々々の心構へに關する、この自信とこの抱負とこの光榮とをしつかり胸に疊んで各々持場々々で文字通り粉骨碎身しなければならない、これこそ大東亞戰爭完遂の唯一の途である

海相戰況報告（一面より續き）

一、東印度諸島方面においては海軍部隊をもつて三月三十一日セラム島のアラに上陸し四月七日にはテルナテに上陸、いづれもこれを攻略した、またニューギニヤに對しては海軍部隊をもつて四月一日西部の要地ファクファクを占領し各地に對しつぎくと上陸、五月十九日ホランジヤの上陸を最後としてこゝにニューギニヤ西半分の要地は悉く攻定した、小スンダ列島方面の攻定は五月九日ロンボック島上陸をはじめスムバワ島フローレンス島に海軍部隊を上陸、五月十四日スンバ島の占領によりこゝに東印度諸島主要地域の攻定を終了した

一、濠洲方面に對する作戰 ジャワ島占領後濠洲は濠洲をもつて最有力なる反攻の據點と呼び急速なる兵力增強につとめ、またしばしばわれに對し航空機をもつてする攻擊に出て來たので海軍部隊は濠洲本土に對し爆擊を反復しすなはちポートダーウィンを主としダービー、ブルーム、ウインダムなど濠洲上の要地に對し不斷の攻擊を加へニューギニヤ南端の要衝ポートモレスビー方面、濠洲北端のホーン島その他の要地に對しほとんど連日果敢なる攻擊を行ひ何れも多大の損害を與へてゐる、三月十日以後今日まで濠洲方面においてわが軍の擊墜擊破した飛行機は四百五十五機の多きにのぼり敵が米英本國より精鋭なる航空兵力を絶えず增強してゐるにも拘らずわが軍は終始敵を制壓してゐる

一、珊瑚海々戰 ニューギニヤ方面作戰中の帝國海軍部隊は五月六日敵戰艦二隻を基幹とし航空母艦及巡洋艦以下若干を含む有力なる米英聯合艦隊を發見直ちにこれが撃滅の作戰に出で翌七日の海戰においてわが有力なる航空部隊はこゝにカリフォルニヤ型一隻を轟沈、また英ウオースパイト型戰艦ポートランド型一隻ならびに一萬トン級研式給油艦各一隻に多大の損害を與へた、翌八日引つづき敵を急追し航空部隊の猛烈なる攻擊により、さらに米國空母艦サラトガ型およびヨークタウン型二隻を一擧に擊沈、米戰艦ノースカロライナ型一隻に大損害を與へその際わが一飛行機は魚雷を抱いたまゝ敵巡洋艦の一隻に體當り自爆を決行し同艦を大破沈沒せしめ大火災を發して戰鬪力を失はしめたこのやうに兩日の戰鬪においてわが航空部隊の攻擊は眞に壯烈を極め以上敵艦艇の擊沈擊破の戰果のほか飛行機九十八機を擊墜し、わが方もまた未歸還の飛行機三十一機を生じ（その後七機は歸還）七日には小型航空母艦一隻を沈沒し開戰以來はじめて軍艦の損失をみた、本海戰は開戰以來はじめて敵の損害をみた、本海戰はやうやく整つたばかりの濠洲方面敵聯合艦隊主力を全く壞滅せしめ、これにより濠洲部隊の損失はもとより米英兩國の受けた衝擊は甚大で米英當局はこの損害をひた隱しに隱してゐるが、いづれその眞相が知れ渡ることと必然でその時こそはさきの印度洋の戰果と合せ米英兩國が國民を擧げて一層悲痛なる衝擊に打たれることは明かである

以上顯著な作戰の大要につき申述べたが開戰以來わが海軍の上げた戰果を綜合すれば擊沈したもの戰艦八隻、航空母艦十五隻、驅逐艦二十四隻、潜水艦五十隻、計約五十八萬トンに上りその他小艦艇四十七隻があるまた大中破したものは戰艦五隻、巡洋艦十二隻驅逐艦十一隻潛水艦二十九隻計約三十二萬トンに及びその他小艦艇四十隻である、商船は百六十九隻九十三萬四千トンを擊沈し百二十九隻四十八萬五千トンを擊破してゐる、拿捕したものは艦艇九隻と商船五十三隻約二十二萬トンで飛行機は擊墜擊破と合せて二千二百八十五機に達してゐる

これに對してわが方の喪失したものは小型航空母艦一隻、水上機母艦一隻、驅逐艦六隻、潛水艦六隻、その他小艦艇十四隻の他徴傭特務船十七隻、六萬二千トンならびに飛行機二百四十八機である

大東亞戰爭開始以來かくの如き大規模なる作戰を敢行し豫想以外の小犠牲をもつて雄大なる戰果を擧げ得たことはひとへに稜威の然らしむるところで洵に感激に堪へぬ、今や作戰は太平洋全域より遠く印度洋に及び戰局は帝國にとり極めて有利に進展してゐるが、これを大東亞戰爭の全體より見るときは未だ將來決戰の基礎を固めたるに過ぎず眞の勝敗はかつて今後にありと存ずるのである、敗戰を重ねる敵は頽勢の挽回と戰力の增強とに全力を傾倒しており今後あらゆる手段を盡して反攻を試み來るものと見られ、些かも油斷を許さぬ、海軍將兵はつねに聖旨を奉戴し小成に安んずることなく益々旺盛なる士氣と必勝の信念とをもつて一切の困難を克服してあくまでも敵を打ち破りこれを屈服せしめもつて戰爭最終目的の達成に邁進せんことを期してゐる

本社寄託獻金 廿六日扱

國防獻金 陸軍

百圓 京城府東大門町五四二 大山ヨシノ▲廿五圓 京城府元町一丁目三〇 佐々木能男▲廿圓 京城府崇林町六三〇株式會社京城鐵工所前田毛山本茂暢▲五圓朝鮮軍第廿一部隊無任隊春野雅貴▲三圓七十七錢 開城府北公立國民學校兒童一同▲一圓 江原道珍部郡城公立國民學校淺山生兒童部落班一同

國防獻金 海軍

四十六圓八十錢 京城府本町貯蓄組合行桑道部▲二十五圓 京城府元町一丁目三〇 佐々木能男

【日計】二百二十八圓六十二錢也

【累計】金七十四萬二千六百七圓四十五錢也

皇軍慰問金

（陸軍）二百圓 京城府南大門通五ノ一九 京城鹽魚貝組合一同

（海軍）二百圓 京城府南大門通五ノ一九 京城鹽魚貝組合

【日計】金六百圓也

【累計】金十七萬二千三百九十五圓十三錢也

總計 金九十三萬四千八百九十圓八十一錢也

防空 監視隊

【累計】金一萬六千四百八圓十錢也

九軍神顯彰會

【累計】金二千四百八十圓十三錢

京日俳壇 高濱虛子選

花の枝手しはさまりて風寒かな 京城 菊池月白子

花守の鐘聲宇宇華とあり 同 米村 方堂

竹翻のしきりにあふち水散る 同 中樋 麗蓮

花翻を呼ききらくの西の丸さ 同 佐野 習子

雛と仔の山羊つながれて猫柳 同 長岡 震好

運河の水に建れる一枝あり 新義州 廣田 百村

鶯の一羽こぼるゝ雅哉より 釜山 赤迫 雨溪

【夏季雜詠】六月廿日締切▲官製ハガキに一人一枚一句づつめ五枚以内▲京城日報社學藝部『京日俳壇』あて▲住所氏名明記のこと

不連續線

制海權

海軍記念日を迎へるに際し、しみぐと思ふことは、海を制することの重要性である。『海を制する者は世界を制す』これは、正に古今東西を通じての金言であり、過去に於てはスペイン、ポルトガル、そしてイギリスの例を見てもわかるし、近くは大東亞戰爭における日本の例が、雄辯にそれを物語つてゐる。

しかし、それは國家發展に必須不可缺のことであり、これを小にして、個々に頭の上らないやうな主人があるとすれば、その家庭の經濟はくべくもない。

即ち、國家に制海權が必要であると同樣、家庭においても、制濟權は一層緊要であると識ふ。

三國志【812】

吉川英治（作） 矢野橋村（畫）

（赤壁の卷）

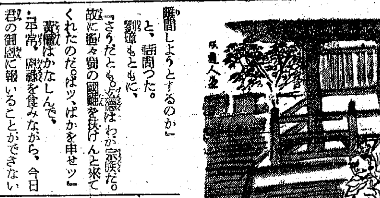

鴻門の會に非ず（二）

建安十六年冬十二月。劉備は蜀へ入つた。國境にかゝると、

『主人の命によつて、これまでお迎へに出た者です』

と、道の傍らに四千餘騎が出迎へてゐた。將の名を問へば、

『孟達です』

と、ことば短にいふ。

さきに法正が使した返辭によつて、玄徳が來援を承諾したと聞き太守劉璋は無性に欣んでゐたらしく、道々の地頭や守護人に布令をまはしてあらゆる歡待をさせた。

そのうへ彼自身、成都を出て、涪城（四川省涪城・重慶東方）まで出迎へると、車馬、武具、帷幕など、こゝを晴と裝飾してゐた。

『危險です。見ず知らずな國から來た五萬の軍中へ、自ら御出であるなどとは』

黄權がまた諫めた。

時に陣にゐた張松は、劉璋が口を開かないうちに、

『黄權。足下は何を以て、みだりに盟國の兵を疑ひ、主君の宗族を離間しようとするのか』

と、詰問つた。劉璋もともに、

『さうだとも。玄德はわが宗族だ。故に遙々蜀の國難を扶けんと來てくれたのだ。ばッ、ばかを申せッ』

黄權はかなしんで、

『平常、恩祿を食みながら、今日君の御恩に報いることができないとは何事か』

と、頭を地にぶつけ、額に血をながして、なほ諫言した。

『うるさいツ』

劉璋は、袂を振拂つた。黄權は離さじと、主人の袂を嚙んでゐたので、前歯が二本へし折れた。

城門から出ようとすると、また聲をあげて、彼の車にとり縋つた家臣がある。李恢といふ者で泣かんばかり訴へた。

『むかしから、天子に諫める良臣七人あれば、天下失はれず。諸侯に諫める諍臣五人あれば、國失はれず。大夫に諫める忠臣三人あれば、その主無道なりとも家失はれずとか聞きおよびます。いま、黄權の諫めをお用ひなく、玄德を國にお入れあるは、求めて御身を滅すやうなものです』

劉璋は耳をふさいだ。

『車を進めい。車の輪を離さぬなら蹴殺してゆけ』

そこへまた、一人の下僕が、狂はしげに訴へて來た。哭き喚いていふのを聞けば、

『わたくしの主人王累が、どうかしてわが君のお心を飜さうと、自分の身を縄でくゝり、城門の上から身を倒にして吊り下がりました。お願ひです。どうか助けて下さいッ』

張松は、車を護る前後の人々にむかひ、

『何を猶豫あるか。はやはや進まれよ』

と、叱咤し、また車の側へいつて、劉璋にさゝやいた。

『彼等はみな、忠義ぶつたり、狂態を見せて、君を驚かさんなど企んでゐますが、要するに本心は、漢中との戰端を避けて、一日でも安逸をぬすんでゐたい腹なんです。妻や家族の私情にもひかれてゐるに違ひありません』

そのうち楡門へかゝつた。仰ぐと、驚くべき決意を示した人間がひとり宙にぶら下がつてゐる。

さきに下僕が泣き狂つて訴へてゐた王累なのである。右手に劍を持ち、左の手には、諫めの文を嚙んでゐる。繩に吊られて、兩足を天にし、首を垂れてゐた。

驚いて車がとまると、王累はくわッと口を開いて、

『わが君。お待ち下さい』

そして、諫言の文を、哭くが如く、訴ふるが如く、又怒るが如く讀み出した。もしお聽き入れなければ、この繩を切り、地に躍を碎いて死なんと喚鳴る。

劉璋は、さつき張松から、卑怯な家臣がみな自分を脅迫するのだと聞いてゐたので、

『だまれッ。汝らのさしづはうけん』

と、一喝すると、王累は、

『情い哉、蜀や！』

と一聲叫んで、右手の劍を宙に振り、自ら繩を切つて、地上の車の前に腦骨を打碎いてしまつた。

文化だより

◇李孝石氏 半島文壇の中堅作家として重きをなしてゐたが宿痾革まり五月廿五日午前七時半逝去、行年卅五、廿六日平壤府東林町八九ノ二の自宅で告別式を行つた、氏は昭和四年城大英文學科を卒業し平壤崇實專門學校を經て大同工業專門學校の敎授であつた、遺族には細君及び令弟、曙美の二女がある

◇岡田順一氏（前全北鐵道部長）廿三日付をもつて退官、社團法人朝鮮鐵道協會常務理事兼總務部長に就任した

◇朝鮮文人協會詩部會 廿九日（金）午後二時から太平通府民館二階會議室に開催、會費金一圓、出席希望者は協會宛申込むこと

新刊紹介

▲東亞解放（五月號）世界戰局と中國、時局公報其他（五十錢）東京・麹町・三年町一、東亞解放社

▲國民日本（五月號）大日本體育會の誕生、指導者のための排球講習其他（三十錢）東京・神田・駿河臺四ノ六、大日本體育會

無代進呈ス（バセドウ氏病文獻）

バセドー氏病 專門藥

◎のどがふくれる、目が突出する病氣

甲狀腺の障害です

老若男女共に侵されますが中でも年頃の令孃や御若い御夫人に多い治りにくい病氣です此病氣の專門藥が神戶に有ります悲觀せず早速問合せなさいバセドウ氏病の起る原因や治す手當てを御親切に御知らせします 神戶市葺合區上三條町八七 賢來閣へ問合す事です

ランプランチック

いゝチックです 無臭なく使ひませう

最新卓効の南京虫及其他の害虫退治

デリス劑 バッサイ 慰問品に最適

百貨店、藥局雜貨店にあり

定價 五十錢 一円五十錢 五円

B-3

大阪西淀川區大仁 株式會社 安住かとり線香本舗

冷性や婦人病に 人參實母散

カゼやヤツレで惱む奥さん！お孃さん！それは血の環りが惡い原因です……『人參實母散』を服用なさると新鮮な血をキチンと環らし胃腸は勿論、心臟、肺臓、其他諸機能の働きが活潑になり便秘も除び食慾が進み精力が充實して血色のよいお肌をつくり上げて下れる婦人藥です。

こんな時に人參實母散を！

月經不順、下腹痛む方
のぼせ頭痛のする方
腰や足の冷へ込む方
子宮病やこしけの方
息切れ、目まひのする方
神經衰弱、ヒステリの方
肩こりやしびれのする方
つわり、血の道の方
産前、産後の健康保持に！

藥價 壹圓 貳圓 五圓

喜谷の實母散 本舗

衰へた軀に元氣づけ 疲勞した體を恢復す

丈夫な人でありますと、疲勞しても少しの休養で恢復しますが、弱い人では、心身は衰へて激しく働いた組織のない人では、心身は衰へ、四肢は倦い、といふやうに全身がグツタリとなり容易に恢復しません

疲勞の原因は、疲勞素が蓄積するためと云はれて居ります。故に體の新陳代謝を旺盛にして疲勞物質を體外に排出すのが一ばん手ツ取早い疲勞恢復法といへます。

ネオネオギーは、全身の新陳代謝を盛んにする作用があり、さらに疲勞恢復になくてはならぬヴイタミンB、その他體に必要な滋養素を多く配合してあるので、のめば早く疲勞を忘れ、元氣根氣がみなぎり血色は良化し、肉づきも增すのです。

藥價 一月量一圓五十錢・徳用三圓九十錢。藥店にあり。品切の時は東京小石川關口町電停前一三五・日本微生物研究所（振替東京五六八一二）へ前金で註文次第發送す（N3-4-438）

ネオネオギー

淋疾の決定藥・二基性アミド劑主劑 強力リベール錠

主治 急性淋病・慢性淋病・副睾丸炎 膀胱炎・丹毒・中耳炎 腎盂炎・外傷化膿・面疔 扁桃腺炎・歯槽膿漏…等

發賣元 竹村製劑所 大阪市東區久太郎町

話題 淋疾は姑息的の服用や洗滌では治らぬ。此等は唯だ尿道表面だけの殺菌に止まり、深部の菌は常に殘留するので、飲酒、勞働、季節變化等、僅かの刺戟で再發する。ところが今——待の話題となつてゐる内服劑強力リベールの驚異的藥效を檢討してみると、之はその殺菌作用が在來療法とは逆に體内から行はれるからであり、藥液は全身を循環して菌の生存、尿道滯留を許さず、尿清澄止膿止痛等、自覺症狀を迅速に消退させ男女淋疾は勿論、一切の化膿症を根治させる當然の理由が首肯されるのである。

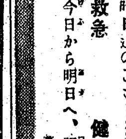

小兒良藥 樋屋奇應丸

病弱兒は 昨日迄のこと……

救急 健の良薬で 今日から明日へ、強く伸よ！

藥價廿錢より十圓迄

主効 カンムシ、夜泣 胃腸障碍、氣絶 ヒキツケ、胎毒 乳吐き、虚弱兒

大阪天滿 本家 樋屋合資會社

火の夜

文豪トルストイ不朽の名作『生ける屍』より

こゝには妻を愛して愛しやまぬ男の熾烈なる悩みがある遠く去つてから夫への愛情にめぐり會つた妻の激しい悶えがある

マルセル・レルビエ 監督
ギャビイ・モルレー
ヴィクトル・フランサン
ジョルジュ・リゴー

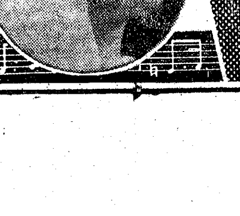

次週二十九日ヨリ

同時上映 戰地の子供 僕等は働く

京城寶塚劇場

物動、生擴を推進
勞務配置の徹底
十七年度國民動員實施計畫の特色

【東京電話】昭和十七年度物動計畫、同生産擴充計畫をそれぞれ決定した政府は廿六日の定例閣議において以上の二計畫を推進する國民動員實施計畫を決定し、午後四時鈴木企畫院總裁談をもつてこれを公表した、すなはち十七年度國民動員實施計畫の特色は

一、計畫の對象たる業務の範圍を擴大し一般勞務者のほか事務職員、公務員をも新たに加へることとした

二、勞務充足の對象を重點化するならびに輸送力の確保および國民生活必需物資生産におき、軍需生産擴充と並んで勞務の確保の點に特別の考慮を加へた

三、重要部面に對し重點的の制限を加へた

四、勞務配置の重點化を徹底し、各種重要産業中より重要工場、事業場を選定し、これに對して具體的なる勞務資源計畫を設定し勞務の優先的充當を策したことなどであり、さらに國民學校、中等學校卒業者の職業戰線進出を促進するため各種學校の制度に大刷新を加へ收容人員の制限などを強化し、[illegible]勞務者の移入、女子適職業に對する未婚女子の動員などの十全の措置が講ぜられた、しかしながら尨大なる勞務の需要に對し供給力に一定の限界が存在する以上、生産の增産に對しては官民協力して勞務の管理方法、生産技術の改善、勤勞協同の刷新などの措置によつて難局を打開するほか道がない、この點の問題が[illegible]に展開して來たところに十七年度國民動員計畫の特色と見られる

資材も大體必要量入手
鴨電玉置氏歸鮮談

【釜山電話】資材關係折衝のため東上中の鴨綠江水電常務玉置正治氏は廿七日釜山着"あかつき"で歸城したが[illegible]次の如く語つた

◇…要求通りといふわけには行かなかつたが、中央當局でも決戰下電源の重要性に鑑み大體必要なだけの資材は廻して貰ふことになつたので[illegible]兩發電所工事も近く起工し昭和廿一兩年に亘り相次いで完成する豫定で[illegible]の第二次生産擴充五ケ年計畫と滿洲國の第二次産業五ケ年計畫の完了と相俟つて鮮滿の生産擴充に大きな歩みを踏み出すであらう

◇…西鮮水發電所（北鮮水力）は資本金一億圓四分の一拂込みの新會社創立が去る廿三日附で大藏省の內認可を得たから六月上旬創立總會を開催する豫定でこれら三發電所の完成後は更に[illegible]の兩水力發電所も計畫されてゐるから朝鮮における電源開發事業は無限であると言つても過言ではない

目標に一路邁進
鮮米の對內地移出量

鮮米の對內地移出量は五月廿二日現在で四百廿二萬二千五百四十六石に達し、四月末日より八十七萬五千四百九十五石の增を示し、目標八百萬石に對し[illegible]に及んでゐる

牛島電力の工業的重要性
久保田鴨電社長談

東上中の鴨綠江水電社長久保田豐氏はこの程"あかつき"で歸任したが語る
今回野口前社長が產業人として勳一等の恩命に浴したことは全く破格の[illegible]であり[illegible]感激するところである。[illegible]

阿波共同の動向
統合必至の形勢

[illegible]

圓域輸出包裝
材料を東貿が近く直接配給

圓域向け輸出物資の荷造包裝用原材料を確保して圓滑な計畫輸出遂行に協力するため東亞貿易公社では來る七月一日より機械、水產物、石鹸、陶器、雜貨等五種類の輸出業者に對し、荷造包裝用の鐵、鋼、紙、繩等を直接配給することになり、目下配給規程の制定[illegible]

中小工業の移駐具體化す
井坂本府商工課長歸任談

[illegible]

絹と人絹は前年通り
綿布は內地のストックで補充
朝鮮側要望通り確保

[illegible]

商工相談續成
企業許可令が首位

[illegible]

金融組合の強化策決る

[illegible]

手形交換高
枚數減金額で增

[illegible]

無煙炭八分据置

[illegible]

朝取一割据置

[illegible]

東株一分七厘增配

[illegible]

殖銀公共產業貸付

[illegible]

株式 賣り警戒 強保合

[illegible]

一實物一閑散

[illegible]

昭和電工株式推奨
……愈々增資接近……

[illegible]

藤本ビルブローカー證券會社京城支店

現株仲値（廿七日十一時調）

[illegible]

對抗大棋戰
七段五六段陣對

第二回

先 五段 坂田榮男
七段 本因坊利仙

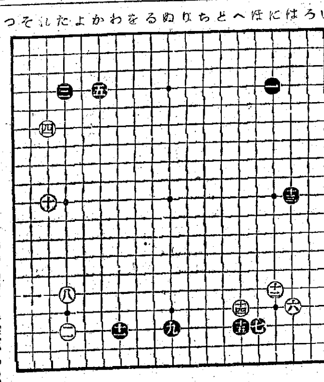

黑十五の意味
小野田七段

[illegible]

優勝戰 木村名人講評
本社特選 四十棋士勝繼

第六回

香落番 八段 △藤澤次郎
五段 ▲北楯修哉

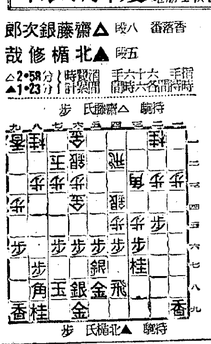

吉村取引店 朝取一般取引員

福原久平治商店 朝鮮取引所取引員

婦人俱樂部六月號の新連載傑作小說
旅人椰子 中河與一
名作「天の夕顏」「愛戀無限」の作者、文壇浪漫派の巨匠中河與一氏が、全情熱を傾けた藝術の香り高き愛國の名作小說。お早く御覽下さい。
四大名作小說も非常な評判！
◎牧草・岡田 禎人
◎其の日の妻・堀 千代
◎愛は血ならず・竹田 敏彦
◎日本婦道記・山本周五郎
此の外夏の婦人子供簡單服作り方、子供服型紙、記事、畫報滿載（五十錢）お早く書店へ

わきが

パピリオの新しい色彩研究（十）
西洋の人体画を見ると分るが、決して、白い肌には描いてゐない。あれ等の繪の肌はみんな白人ではない。どれも淡く色をつけてゐる。白い肌は繪にならないのだ。白い肌に描くと、不思議に繪が下品になる。泰西の名畫に傚つてゐるのは、みんな小麥色式に、色づけてゐる。實に、日本人の肌の色は、最も美しい、誇りある人種の色といつていゝ。

二田原株式店
◎川南工業株！
三菱重工に次ぐ本邦第二の造船能力を有す。當社は獨得の造船方法が時局に適合し飛躍的なる好調を示してゐるから、一千五百萬圓の擴充增資が期待さるゝ
京城黃金町二ノ一九九 電話本局代表五一七七

東亞證券 株式會社
朝取一般取引員・京城黃金町二・電話代表本局五一一六

進增康健
強壯補血 ニユートン
全國有名藥房販賣

長短期實物取引
朝鮮取引所取引員
白井友之助商店

強力メタボリン錠
胃及腸は多様な消化、吸收並に輸送運動を行ふが、この運動に當つて必要なるエネルギーはビタミンB1に依て司られる。
ビタミンB1の高單位補給は……先づ根本的に胃腸組織を賦活し、胃腸筋肉の緊張を調整してその過勞を恢復し、消化液の分泌を亢めて食慾を旺盛ならしめ、榮養素の吸收を良好ならしめて所期の目的を達す。
【適應症】胃腸無力症、食慾不振、脚氣、肺結核・肋膜炎等の消耗性疾患時、妊・產・授乳時の榮養補給、疲勞恢復等
▼B1含有量一錠中〇・五ミリグラム
★一〇〇錠 三〇〇錠
武田長兵衛商店

口中殺菌劑 カオール
飲食の後に外出の時に疲勞倦怠に本劑の御愛用を
衛生錠
東京・日本橋・水天宮前 本舗 株式會社 安藤井筒堂

戰線、より健康体の要望される今●銃後も
エーデーを…
農林省水產試驗場創製
ビタミンA・D+肝+ホルモン・造血素

商業登記公告
右之通り登記ス
昭和十七年五月二十六日
京城府本町壹丁目拾參番地
朝鮮無煙炭株式會社

不動產競賣公告

[illegible]